



แผนพัฒนาสี่ปี (พ.ศ. ๒๕๖๑ - ๒๕๖๔)
องค์การบริหารส่วนตำบลหัวเขา

สารบัญ

ส่วนที่ ๑ สภาพทั่วไปและข้อมูลพื้นฐาน

- ด้านกายภาพ ๑
- ด้านการเมือง/การปกครอง ๓
- ประชากร ๕
- สภาพทางสังคม ๖
- ระบบบริการพื้นฐาน ๖
- ระบบเศรษฐกิจ ๗
- เศรษฐกิจพอเพียงท้องถิ่น (ด้านเกษตรแหล่งน้ำ) ๗
- ศาสนา ประเพณี วัฒนธรรม ๘

ส่วนที่ ๒ สรุปผลการพัฒนาท้องถิ่นตามแผนพัฒนาท้องถิ่น (พ.ศ. ๒๕๕๗ – ๒๕๖๐)

- สรุปผลการดำเนินงานตามงบประมาณที่ได้รับ และการเบิกจ่ายงบประมาณ
ในปีงบประมาณ พ.ศ. ๒๕๕๗ – ๒๕๖๐ ๑๑
- ผลที่ได้รับจากการดำเนินงานในปีงบประมาณ พ.ศ. ๒๕๕๗ – ๒๕๖๐ ๓๒
- สรุปปัญหาอุปสรรคการดำเนินงานที่ผ่านมาและแนวทางการแก้ไข
ปีงบประมาณ พ.ศ. ๒๕๕๗ – ๒๕๖๐ ๓๒

ส่วนที่ ๓ ยุทธศาสตร์องค์กรปกครองส่วนท้องถิ่น

- ความสัมพันธ์ระหว่างแผนพัฒนาระดับมหภาค ๓๓
- ยุทธศาสตร์ขององค์กรปกครองส่วนท้องถิ่น ๕๑
- การวิเคราะห์เพื่อพัฒนาท้องถิ่น ๕๔

ส่วนที่ ๔ การนำแผนพัฒนาท้องถิ่นสี่ปีไปสู่ปฏิบัติ

- ยุทธศาสตร์การพัฒนาและแผน ๕๘
- บัญชีโครงการพัฒนาท้องถิ่น ๖๐

ส่วนที่ ๕ การติดตามและประเมินผล

- การติดตามและประเมินผลยุทธศาสตร์ ๑๓๙
- การติดตามและประเมินผลโครงการ ๑๓๙
- สรุปผลการพัฒนาท้องถิ่นในภาพรวม ๑๓๙

ส่วนที่ ๑ สภาพทั่วไปและข้อมูลพื้นฐาน

๑. ด้านกายภาพ

องค์การบริหารส่วนตำบลหัวเขา จัดตั้งเมื่อ พ.ศ. ๒๕๕๓๙ ตามพระราชบัญญัติองค์การบริหารส่วนตำบล พ.ศ. ๒๕๓๗ มีพื้นที่ ๖๕.๖๕ ตารางกิโลเมตร หรือประมาณ ๓๑,๘๒๖ ไร่ ตั้งอยู่ที่ทิศตะวันตกของอำเภอเดิมบางนางบวช ห่างจากที่ว่าการอำเภอเดิมบางนางบวช ประมาณ ๖.๐ กิโลเมตร บนถนนทางหลวง หมายเลข ๓๓๕๐ (สายท่าช้าง –ด่านช้าง)

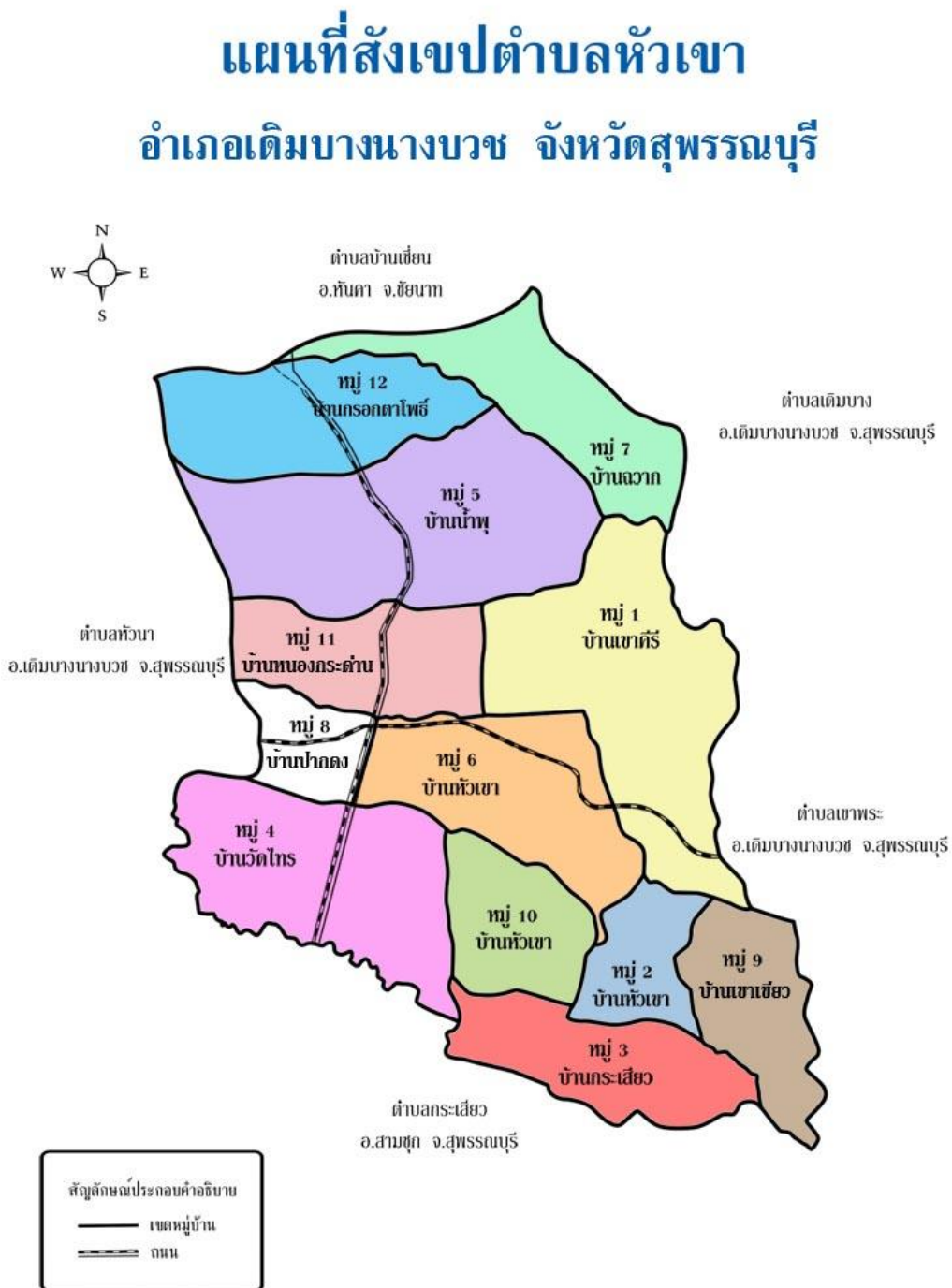

อาณาเขตติดต่อ

ทิศเหนือ	ติดต่อกับ ตำบลบ้านเข็ญ อำเภอหันคา จังหวัดชัยนาท
ทิศใต้	ติดต่อกับ ตำบลกระเสียว อำเภอสามชุก จังหวัดสุพรรณบุรี
ทิศตะวันออก	ติดต่อกับ ตำบลเขาพระ อำเภอเดิมบางนางบวช จังหวัดสุพรรณบุรี
ทิศตะวันตก	ติดต่อกับ ตำบลหัวเขา อำเภอเดิมบางนางบวช จังหวัดสุพรรณบุรี

องค์การบริหารส่วนตำบลหัวเขา ประกอบไปด้วยหมู่บ้านทั้งสิ้น ๑๒ หมู่ คือ

หมู่ที่ ๑ บ้านเขาศรี	หมู่ที่ ๒ บ้านหัวเขา
หมู่ที่ ๓ บ้านกระเสียว	หมู่ที่ ๔ บ้านวัดไทร
หมู่ที่ ๕ บ้านน้ำพุ	หมู่ที่ ๖ บ้านหัวเขา
หมู่ที่ ๗ บ้านฉวาง	หมู่ที่ ๘ บ้านปากดง
หมู่ที่ ๙ บ้านเขาเขี้ยว	หมู่ที่ ๑๐ บ้านหัวเขา
หมู่ที่ ๑๑ บ้านหนองกระต๋าน	หมู่ที่ ๑๒ บ้านตรอกตาโพธิ์

ข้อมูลและสถิติประชากรตามทะเบียนราษฎรถึงวันที่ ๑๓ ตุลาคม ๒๕๕๙ ตำบลหัวเขามีจำนวนประชากรทั้งสิ้น ๖,๘๗๒ คน แยกเป็นชาย ๓,๒๘๖ คน หญิง ๓,๕๘๖ คน ความหนาแน่นของประชากรโดยเฉลี่ย ๑๐๕ คน /ตารางกิโลเมตรเมตร

๑.๒ ลักษณะภูมิประเทศและลักษณะภูมิอากาศ

เขตองค์การบริหารส่วนตำบลหัวเขา เป็นพื้นที่ราบเชิงเขา มีภูเขาขนาดเล็กหลายแห่ง ลักษณะภูมิอากาศโดยทั่วไป มี ๓ ฤดู คือ

ฤดูร้อน	เริ่มจากเดือนกุมภาพันธ์ ถึงเดือน พฤษภาคม
ฤดูฝน	เริ่มจากเดือนพฤษภาคม ถึงเดือน ตุลาคม
ฤดูหนาว	เริ่มจากเดือนตุลาคม ถึงเดือน กุมภาพันธ์

อุณหภูมิเฉลี่ยประมาณ ๑๖-๓๙ องศาเซลเซียส

๒.ด้านการเมือง/การปกครอง

๒.๑ เขตการปกครอง แบ่งออกเป็น ๑๒ หมู่บ้าน

หมู่ที่	ชื่อหมู่บ้าน	ผู้ปกครอง	หมายเหตุ
๑	บ้านเขาคีรี	นายธนู ทองรอด	ผู้ใหญ่บ้าน
๒	บ้านหัวเขา	นายเคียง น้ำแก้ว	ผู้ใหญ่บ้าน
๓	บ้านกระเสี้ยว	นายมานพ พวงมาลี	ผู้ใหญ่บ้าน
๔	บ้านวัดไทร	นายทศพล ปรีक्षा	ผู้ใหญ่บ้าน
๕	บ้านน้ำพุ	นายจำเนียร ยิ้มสุข	ผู้ใหญ่บ้าน
๖	บ้านหัวเขา	นายวรกร บัญประเสริฐ	กำนัน
๗	บ้านฉวาง	นายชุมแพ สุขโข	ผู้ใหญ่บ้าน
๘	บ้านปากดง	นายชาติ จงมีทรัพย์มาก	ผู้ใหญ่บ้าน
๙	บ้านเขาเขียว	นายชัยศ สุพรรณ	ผู้ใหญ่บ้าน
๑๐	บ้านหัวเขา	นายประสิทธิ์ สูงปานเขา	ผู้ใหญ่บ้าน
๑๑	บ้านหนองกระต๋าน	นายวิรัช สังข์งาม	ผู้ใหญ่บ้าน
๑๒	บ้านตรอกตาโพธิ์	นายสุเทพ สุขแก้ว	ผู้ใหญ่บ้าน

สมาชิกสภาองค์การบริหารส่วนตำบลหัวเขา

ตำบลหัวเขามีทั้งหมด ๑๒ หมู่

สมาชิกสภา จำนวน ๒๔ คน

ผู้บริหาร จำนวน ๔ คน

นายประเสริฐ บุญประเสริฐ นายองค์การบริหารส่วนตำบลหัวเขา
นางสุภา บุญประเสริฐ รองนายองค์การบริหารส่วนตำบลหัวเขา รอง คนที่ ๑
นายแสวง คงวิเชียร รองนายองค์การบริหารส่วนตำบลหัวเขา รอง คนที่ ๒
นายชำนาญ ชุมทอง เลขานุการ

สมาชิกสภาองค์การบริหารส่วนตำบลหัวเขา จำนวนทั้งสิ้น ๒๔ คน

๑. นางณิชารีย์	หอมยามเย็น	สมาชิก อบต. หมู่ที่ ๑
๒. นางรจนา	ชุมทอง	สมาชิก อบต. หมู่ที่ ๑
๓. นายทิพย์	น้ำทิพย์	สมาชิก อบต. หมู่ที่ ๒
๔. นางสาวจิตรา	ระเปียบแหวน	สมาชิก อบต. หมู่ที่ ๒
๕. นายลมัย	ศิลปชัย	สมาชิก อบต. หมู่ที่ ๓
๖. นายสุชิน	สุขเปี่ยม	สมาชิก อบต. หมู่ที่ ๓
๗. นายบรรจบ	ม่วงมูล	สมาชิก อบต. หมู่ที่ ๔
๘. นายวิชัย	สุริยฉาย	สมาชิก อบต. หมู่ที่ ๔
๙. นายกำพล	ม่วงมูล	สมาชิก อบต. หมู่ที่ ๕
๑๐. นายหลอ	ชุมทอง	สมาชิก อบต. หมู่ที่ ๕
๑๑. นางผ่านฟ้า	บุญประเสริฐ	สมาชิก อบต. หมู่ที่ ๖
๑๒. นางสาวปิยะมาส	สูงปานเขา	สมาชิก อบต. หมู่ที่ ๖
๑๓. นายเรือง	หอมยามเย็น	สมาชิก อบต. หมู่ที่ ๗
๑๔. นางกุหลาบ	ผาสุข	สมาชิก อบต. หมู่ที่ ๗
๑๕. นายจำลอง	เอกอัน	สมาชิก อบต. หมู่ที่ ๘
๑๖. นายสมเกียรติ	นรสิงห์	สมาชิก อบต. หมู่ที่ ๘
๑๗. นายถวัลย์	ช้างวงศ์	สมาชิก อบต. หมู่ที่ ๙
๑๘. นายสมศักดิ์	ชุมทอง	สมาชิก อบต. หมู่ที่ ๙
๑๙. นายวินัย	รอดมาลี	สมาชิก อบต. หมู่ที่ ๑๐
๒๐. นางทองออม	กฤษณา	สมาชิก อบต. หมู่ที่ ๑๐
๒๑. นายบำรุง	เอกอัน	สมาชิก อบต. หมู่ที่ ๑๑
๒๒. นายดำเนิน	แสงบัวเผื่อน	สมาชิก อบต. หมู่ที่ ๑๑
๒๓. นายริด	ดวงจินดา	สมาชิก อบต. หมู่ที่ ๑๒
๒๔. นางสาววิไล	แสงศรี	สมาชิก อบต. หมู่ที่ ๑๒

๓. ประชากร

ประชากรโดยเฉลี่ย ๑๐๕ คน / ตารางกิโลเมตร

จำนวนประชากร รวมทั้งสิ้น ๖,๙๐๙ คน แยกเป็นชาย ๓,๓๐๖ คน หญิง ๓,๖๐๓ คน ความหนาแน่นของ

ตารางแสดงข้อมูลจำนวนประชากรของตำบลหัวเขา

หมู่บ้าน	จำนวนครัวเรือน	จำนวนประชากร		
		ชาย	หญิง	รวม
หมู่ที่ ๑ บ้านเขาศรี	๒๐๓	๒๖๘	๒๘๐	๕๔๘
หมู่ที่ ๒ บ้านหัวเขา	๒๔๓	๒๙๔	๓๒๔	๖๑๘
หมู่ที่ ๓ บ้านกระเสี้ยว	๑๓๐	๑๗๓	๑๙๗	๓๗๐
หมู่ที่ ๔ บ้านวัดไทร	๑๖๑	๒๑๓	๒๓๗	๔๕๐
หมู่ที่ ๕ บ้านน้ำพุ	๓๕๕	๕๖๑	๕๘๗	๑,๑๔๘
หมู่ที่ ๖ บ้านหัวเขา	๔๑๓	๕๑๗	๖๐๒	๑,๑๑๙
หมู่ที่ ๗ บ้านฉวาง	๒๐๓	๒๙๑	๓๒๙	๖๒๐
หมู่ที่ ๘ บ้านปากดง	๑๖๙	๒๒๕	๒๘๔	๕๐๙
หมู่ที่ ๙ บ้านเขาเขียว	๖๒	๙๖	๑๐๕	๒๐๑
หมู่ที่ ๑๐ บ้านหัวเขา	๑๒๖	๑๘๙	๑๗๔	๓๖๓
หมู่ที่ ๑๑ บ้านหนองกระดำน	๑๖๘	๒๔๐	๒๖๐	๕๐๐
หมู่ที่ ๑๒ บ้านตรอกตาโพธิ์	๑๒๙	๒๑๙	๒๐๗	๔๒๖
รวม	๒,๓๕๓	๓,๒๘๖	๓,๕๘๖	๖,๘๗๒

ที่มา สำนักงานทะเบียนราษฎร อำเภอเดิมบางนางบวช วันที่ ๑๓ ตุลาคม ๒๕๕๙

๔. สภาพทางสังคม

ด้านการศึกษา

องค์การบริหารส่วนตำบลหัวเขา มีโรงเรียนประถมศึกษาในเขตพื้นที่ความรับผิดชอบจำนวน ๕ แห่ง คือ

- | | | |
|----------------------|---------------|--------|
| ๑. โรงเรียนวัดหัวเขา | จำนวนนักเรียน | ๕๐ คน |
| ๒. โรงเรียนวัดฉวาง | จำนวนนักเรียน | ๕๘ คน |
| ๓. โรงเรียนบ้านปากดง | จำนวนนักเรียน | ๓๘ คน |
| ๔. โรงเรียนวัดไทร | จำนวนนักเรียน | ๗๙ คน |
| ๕. โรงเรียนวัดน้ำพุ | จำนวนนักเรียน | ๑๘๙ คน |
- ศูนย์พัฒนาเด็กเล็กบ้านน้ำพุ จำนวน ๑ แห่ง
 - ศูนย์พัฒนาเด็กเล็กวัดไทร จำนวน ๑ แห่ง
 - ที่อ่านหนังสือพิมพ์ประจำหมู่บ้าน จำนวน ๑๒ แห่ง
 - ศูนย์ข้อมูลประจำตำบล จำนวน ๑ แห่ง

ด้านศาสนา จำนวน ๙ แห่ง คือ

- | | |
|-------------|------------------|
| - วัดหัวเขา | - วัดเขาเขียว |
| - วัดเขาศรี | - วัดเขาโคงกาง |
| - วัดปากดง | - วัดน้ำพุ |
| - วัดไทร | - วัดตรอกตาโพธิ์ |
| - วัดฉวาง | - วัดเขาปู่ถ้ำ |

ด้านสาธารณสุข

- โรงพยาบาลส่งเสริมสุขภาพประจำตำบล จำนวน ๒ แห่ง
- บุคลากรทางการแพทย์ที่ปฏิบัติหน้าที่ในสถานพยาบาลทุกแห่งทุกสังกัดในพื้นที่
- เจ้าหน้าที่สาธารณสุข จำนวน ๖ คน
- อสม. จำนวน ๘๓ คน

๕. ระบบบริการพื้นฐาน

ด้านการอำนวยความสะดวกเกี่ยวกับความปลอดภัย / ทรัพย์สินและสวัสดิการของประชาชน มวลชนจัดตั้ง

- ลูกเสือชาวบ้าน จำนวน ๒ รุ่น ๒๕๐ คน
- อาสาเพื่ออาสาเสพติดประจำหมู่บ้าน ๑ รุ่น ๙๐ คน
- กลุ่มสตรี / แม่บ้าน ๔๗๘ คน
- กลุ่มอาสาสมัครป้องกันภัยฝ่ายพลเรือน ๖๐ คน

ด้านการท่องเที่ยว

- งานประเพณีตักบาตรเทโวฯ วัดหัวเขา
- บึงฉวางเฉลิมพระเกียรติ

๖. ระบบเศรษฐกิจ

สภาพทางเศรษฐกิจ

ส่วนใหญ่ประชากรในเขตพื้นที่ตำบลหัวเขา ประกอบอาชีพเกษตรกรรม ร้อยละ ๘๐ ซึ่งเป็นอาชีพหลัก รองลงมา คือ อาชีพรับจ้าง ข้าราชการ อาชีพเสริม การทำอุตสาหกรรมในครัวเรือน เช่น กลุ่มอาชีพจักสาน ผลิตภัณฑ์ผักตบชวา กลุ่มสตรีผลิตมังหมอน และกลุ่มโรงสีสหเกษตรข้าวขวัญ

๑.๑.๙ การผลิตที่สำคัญของตำบล

- ๑.) การเกษตรกรรม ได้แก่ การทำนาข้าว ไร่อ้อย เป็นต้น
- ๒.) การเลี้ยงสัตว์ ได้แก่ โค สุกร ไก่ เป็นต้น

๗. เศรษฐกิจพอเพียงด้านการเกษตรและแหล่งน้ำ

ข้อมูลเพื่อจัดทำแผนพัฒนาเศรษฐกิจพอเพียงท้องถิ่น (ด้านการเกษตรและแหล่งน้ำ)

ข้อมูลทั่วไป

หมู่บ้าน/ชุมชน	ในเขตชลประทาน			นอกเขตชลประทาน		
	จำนวน ครัวเรือน	ต้นทุนเฉลี่ย	ราคาขาย เฉลี่ย	จำนวน ครัวเรือน	ต้นทุนเฉลี่ย	ราคาขาย เฉลี่ย
บ้านกระเสี้ยว	๔๒	๓,๐๐๐	๖,๕๐๐		๐	๐
บ้านฉวาง	๑๐๐	๕,๐๐๐	๕,๒๕๐		๐	๐
บ้านตรอกตาโพธิ์	๕๔	๓,๒๐๐	๔,๗๐๐	๗	๓,๐๐๐	๔,๕๐๐
บ้านน้ำพุ	๑๕๐	๖,๐๐๐	๗,๐๐๐	๗๐	๔,๐๐๐	๕,๐๐๐
บ้านปากดง	๑๖๙	๐	๐	๕๑	๖,๕๐๐	๗,๐๐๐
บ้านวัดไทร	๗๐	๓,๕๐๐	๖,๐๐๐		๐	๐
บ้านหนองกระดำน	๔๖	๔,๕๐๐	๖,๕๐๐		๐	๐
บ้านเขาคีรี	๑๒	๖,๕๐๐	๖,๕๐๐		๐	๐
บ้านหัวเขา	๓๐๑	๑๓,๒๐๐	๒๐,๐๐๐		๐	๐
บ้านเขาเขียว	๑๗	๕,๐๐๐	๕,๔๔๐		๐	๐

จากระบบข้อมูลเพื่อจัดทำแผนพัฒนาเศรษฐกิจพอเพียงท้องถิ่น (ด้านการเกษตร)

๘. ศาสนา ประเพณี วัฒนธรรม

ในอดีตที่ผ่านมาเมื่อ ประมาณ ๓๐๐ ปีเศษ มีบุคคลกลุ่มหนึ่งอพยพมาจากบ้านดอนกระเบื้อง เมือง ๓ ชั้น ห่างจากบ้านป่อกรูเพียงเล็กน้อย รอนแรมมาหยุดพักตรงพื้นที่ระหว่างเขา มองเห็นท้องที่ทางด้านทิศ ตะวันตกเป็นที่ราบลุ่ม และมีแม่น้ำไหลผ่าน เหมาะจะเป็นที่อยู่อาศัย จึงได้ลงหลักปักฐานโดยเรียกชื่อว่า “บ้าน หุบเขา” เพราะมีภูเขาล้อมรอบ แต่ในปัจจุบันนี้คำว่า “หุบเขา” ได้เพี้ยนไป จึงเรียกชื่อกันเสียใหม่ว่า “บ้าน หัวเขา” มาตราบนทุกวันนี้ ทุกปีของเดือนตุลาคม ขึ้น ๒ ค่ำ เดือนสิบ เทศกาลออกพรรษา จะมีงาน ประเพณีตักบาตรเทโว ที่วัดหัวเขา



สินค้าพื้นเมืองและของที่ระลึก

- กลุ่มผ้าฝ้ายทอมือย้อมสีธรรมชาติ

	ผ้าคลุมไหล่กาบบัวลายจก
	ผ้าปูโต๊ะ
	ผ้าขาม้า
	ผ้าทอย้อมสีธรรมชาติ

๘. ทรัพยากรธรรมชาติ

สภาพภูมิประเทศเป็นที่ราบสูงและเนินเขา กระจายอยู่ทั้งตำบลป่าไม้มีอยู่กระจายบนภูเขาและพื้นที่ที่ปลูกป่าเพื่อสร้างความชุ่มชื้นและลดการพังทลายของพื้นดินในพื้นที่จุดเสี่ยง

ส่วนที่ ๒
สรุปผลการพัฒนาท้องถิ่นตามแผนพัฒนาท้องถิ่น (พ.ศ.๒๕๕๗-๒๕๖๐)
สรุปบัญชีโครงการ/กิจกรรม แผนดำเนินการประจำปี ๒๕๕๗

ยุทธศาสตร์ / แนวทาง	จำนวนโครงการ ที่ดำเนินการ	คิดเป็นร้อยละของ โครงการทั้งหมด	จำนวน งบประมาณ	ร้อยละของ งบประมาณ	หน่วย ดำเนินการ
๑. ยุทธศาสตร์การพัฒนาด้านสาธารณูปโภคและโครงสร้างพื้นฐาน					
๑.๑ ก่อสร้างปรับปรุงบำรุงรักษาถนน สะพาน ทางเท้า ท่อระบายน้ำ และ ขยายเขตไฟฟ้า					
๑) ก่อสร้างถนนคอนกรีตเสริมเหล็ก ถนนลาดยาง ถนนหินคลุก และ ถนนดินลูกรัง	-	-	-	-	-
๒) ก่อสร้างถนนและท่อทางระบายน้ำ	-	-	-	-	-
๓) ก่อสร้างปรับปรุงถนน และท่อทางระบายน้ำ	-	-	-	-	-
๔) ก่อสร้างถนนคอนกรีตคูส่งน้ำ ฝัगत่อระบายน้ำ	-	-	-	-	-
๕) ขยายผิวการจราจร	-	-	-	-	-
๖) ปรับปรุงซ่อมแซมถนน	๑๒	๑๔.๖	๓๐๐,๐๐๐	๗.๓๒	ส่วนโยธา
๗) ขยายเขตไฟฟ้า	๑๒	๑๔.๖	๕๐,๐๐๐	๑๒.๒๘	ส่วนโยธา
๘) ติดตั้งอุปกรณ์ไฟฟ้าสาธารณะ	๑๒	๑๔.๖	๕๐,๐๐๐	๑๒.๒๘	ส่วนโยธา
๙) การวางผังเมือง	-	-	-	-	-
๑๐) ปรับปรุงซ่อมแซมไฟฟ้าสาธารณะ					ส่วนโยธา
๑๑) ก่อสร้างรางระบายน้ำทิ้ง					
รวม	๓๖	๔๓.๘	๔๐๐,๐๐๐	๓๑.๘๘	

ยุทธศาสตร์ / แนวทาง	จำนวนโครงการ ที่ดำเนินการ	คิดเป็นร้อยละของ โครงการทั้งหมด	จำนวน งบประมาณ	ร้อยละของ งบประมาณ	หน่วย ดำเนินการ
๑. ยุทธศาสตร์การพัฒนาด้านสาธารณสุขปโภคและโครงสร้างพื้นฐาน					
๑.๒ การพัฒนาแหล่งน้ำอุปโภค - บริโภค และการให้บริการโทรคมนาคม					
๑) ขุดลอกคลองและแหล่งน้ำธรรมชาติเพื่อให้มีน้ำใช้ตลอดปี	๑๒	๑๔.๖๓	๔๕,๐๐๐	๑.๑๐	ส่วนโยธา
๒) ดูแลระบบประปาหมู่บ้านให้มีคุณภาพอยู่เสมอ	๑๒	๑๔.๖๓	๕๐,๐๐๐	๑.๒๒	ส่วนโยธา
๓) กำจัดวัชพืชในแหล่งน้ำธรรมชาติให้หมดไป	-	-	-	-	-
๔) ปรับปรุงซ่อมแซมหอกระจายข่าวประจำหมู่บ้าน	๑	๑.๒๑	๘๐,๐๐๐	๑.๙๖	ส่วนโยธา
๕) ขยายเขตระบบประปาสาธารณะ	๑				ส่วนโยธา
รวม	๒๕	๓๐.๔๗	๑๗๕,๐๐๐	๔.๒๘	

ยุทธศาสตร์ / แนวทาง	จำนวนโครงการ ที่ดำเนินการ	คิดเป็นร้อยละของ โครงการทั้งหมด	จำนวน งบประมาณ	ร้อยละของ งบประมาณ	หน่วย ดำเนินการ
๒. ยุทธศาสตร์การพัฒนาด้านเศรษฐกิจ					
๒.๑ การส่งเสริมอาชีพใหม่ หรืออาชีพเสริม การจัดหาเครื่องมือ อุปกรณ์และ ฝึกอบรมให้ความรู้ด้านต่าง ๆ					
๑) ฝึกอบรมอาชีพให้แก่ประชาชน	-	-	-	-	-
๒) จัดหาและส่งเสริมอาชีพให้แก่ผู้มีรายได้น้อย	๑	๑.๒๑	๓๐,๐๐๐	๐.๗๓	สำนักปลัด
๓) จัดตั้งศูนย์จำหน่ายสินค้า	-	-	-	-	-
๔) อุดหนุนกลุ่มอาชีพต่าง ๆ	-	-	-	-	-
๕) พัฒนากลุ่มอาชีพให้เป็นแหล่งท่องเที่ยวเชิงเกษตรกรรม	-	-	-	-	-
รวม	๑	๑.๒๑	๓๐,๐๐๐	๐.๗๓	

ยุทธศาสตร์ / แนวทาง	จำนวนโครงการ ที่ดำเนินการ	คิดเป็นร้อยละของ โครงการทั้งหมด	จำนวน งบประมาณ	ร้อยละของ งบประมาณ	หน่วย ดำเนินการ
๓. ยุทธศาสตร์การพัฒนาด้านสังคม					
๓.๑ การส่งเสริมและพัฒนาศักยภาพของคนและชุมชนเข้มแข็ง ในการพึ่งพา ตนเอง					
๑) โครงการก่อสร้างห้องสมุดเพื่อประชาชน	-	-	-	-	-
๒) โครงการอินเทอร์เน็ตตำบลเพื่อประชาชน	๑	๑.๒๑	๑๒,๐๐๐	๐.๒๙	สำนักปลัด
๓) โครงการติดตั้งและปรับปรุงเสียงตามสายประจำหมู่บ้าน	๑	๑.๒๑	๘๐,๐๐๐	๑.๙๖	สำนักปลัด
๔) โครงการอบรมให้ความรู้ด้านต่าง ๆ เพื่อให้ประชาชนมีคุณภาพและ ห่างไกลยาเสพติด	๑	๑.๒๑	๒๐,๐๐๐	๐.๔๙	สำนักปลัด
๕) สนับสนุนการทำประชาคมหมู่บ้าน	๑	๑.๒๑	๓๐,๐๐๐	๐.๗๓	สำนักปลัด
๖) โครงการปรับปรุงและสนับสนุนที่อ่านหนังสือพิมพ์ประจำหมู่บ้าน	๑	๑.๒๑	๔๕,๐๐๐	๑.๑๐	สำนักปลัด
๗) การส่งเสริมเบี้ยยังชีพให้แก่ผู้สูงอายุและผู้พิการ	๑	๑.๒๑	๒,๔๐๐,๐๐๐	๕๘.๙๘	สำนักปลัด
รวม	๖	๕.๐๐	๒,๕๘๗,๐๐๐	๖๓.๕๕	

ยุทธศาสตร์ / แนวทาง	จำนวนโครงการ ที่ดำเนินการ	คิดเป็นร้อยละของ โครงการทั้งหมด	จำนวน งบประมาณ	ร้อยละของ งบประมาณ	หน่วย ดำเนินการ
๓. ยุทธศาสตร์การพัฒนาด้านสังคม					
๓.๒ การปรับปรุงและพัฒนาการศึกษา สาธารณสุข ตลอดจนอนุรักษ์ ศิลปวัฒนธรรมอันดีงามและภูมิปัญญาท้องถิ่น					
๑) รมรงค์ประชาสัมพันธ์ เพื่อสร้างจิตสำนึกให้ประชาชนสนใจและมีส่วน ร่วมในงานประเพณีและรัฐพิธีที่สำคัญ	-	-	-	-	-
๒) อบรมอาสาสมัครสาธารณสุข เพื่อช่วยเหลือผู้ป่วยเบื้องต้น	๑	๑.๒๑	๒๐,๐๐๐	๐.๔๙	ส่วนสาธารณสุข
๓) รมรงค์ประชาสัมพันธ์ให้ประชาชนสนใจในสุขภาพ	-	-	-	-	-
๔) จัดหาสถานที่พักผ่อนหย่อนใจ และจัดสร้างสถานที่ออกกำลังกายให้แก่ ประชาชน	-	-	-	-	-
๕) ส่งเสริมกิจกรรมด้านสาธารณสุขมูลฐาน โรคติดต่อและไม่ติดต่อ	๓	๓.๖๕	๑๔๐,๐๐๐	๓.๔๔	ส่วนสาธารณสุข
๖) ส่งเสริมสนับสนุนงานตามประเพณีวัฒนธรรมท้องถิ่น	๔	๑.๒๑	๔๒๐,๐๐๐	๑๐.๓๒	ส่วนการศึกษา
๗) ส่งเสริมและสนับสนุนการศึกษาขั้นพื้นฐานให้แก่ประชาชนในเขตพื้นที่	-	-	-	-	-
๘) สนับสนุนทุนการศึกษาให้แก่เยาวชนที่ครอบครัวประสบปัญหาทาง เศรษฐกิจ	-	-	-	-	-
๙) จัดเก็บข้อมูล จปฐ.	๑	๑.๒๑	๑๒,๐๐๐	๐.๒๙	สำนักปลัด
รวม	๙	๗.๒๘	๕๙๒,๐๐๐	๑๔.๖๖	

ยุทธศาสตร์ / แนวทาง	จำนวนโครงการ ที่ดำเนินการ	คิดเป็นร้อยละของ โครงการทั้งหมด	จำนวน งบประมาณ	ร้อยละของ งบประมาณ	หน่วย ดำเนินการ
<p>๔. ยุทธศาสตร์การพัฒนาด้านการเมือง การบริหาร</p> <p>- ปรับปรุงและพัฒนาการบริหารจัดการที่ดี โดยประชาชนมีส่วนร่วมในการตัดสินใจ การวางแผน การตรวจสอบเพื่อให้เกิดความโปร่งใส ตลอดจนความมั่นคงปลอดภัยในชีวิตและทรัพย์สิน</p> <p> ๑) การอบรมให้ความรู้การปกครองระบอบประชาธิปไตย</p> <p> ๒) ประชาสัมพันธ์กิจการขององค์การบริหารส่วนตำบลผ่านสื่อต่าง ๆ</p> <p> ๓) อบรมสัมมนาเพื่อเพิ่มประสิทธิภาพผู้บริหาร พนักงาน และผู้นำชุมชน</p> <p> ๔) โครงการปรับปรุงสำนักงาน เครื่องมือเครื่องใช้ในสำนักงานให้มีประสิทธิภาพ</p>	<p>๑</p> <p>๑</p> <p>๑</p> <p>๑</p>	<p>๑.๒๑</p> <p>๑.๒๑</p> <p>๑.๒๑</p> <p>๑.๒๑</p>	<p>๒๐๐,๐๐๐</p>	<p>๔.๙๑</p>	<p>สำนักปลัด</p> <p>สำนักปลัด</p> <p>สำนักปลัด</p> <p>สำนักปลัด</p>
<p>รวม</p>	<p>๔</p>	<p>๔.๐๘</p>	<p>๒๐๐,๐๐๐</p>	<p>๔.๙๑</p>	

ยุทธศาสตร์ / แนวทาง	จำนวนโครงการ ที่ดำเนินการ	คิดเป็นร้อยละของ โครงการทั้งหมด	จำนวน งบประมาณ	ร้อยละของ งบประมาณ	หน่วย ดำเนินการ
๕. ยุทธศาสตร์การพัฒนาด้านทรัพยากรธรรมชาติและสิ่งแวดล้อม					
๕.๑ การจัดการทรัพยากรธรรมชาติและสิ่งแวดล้อมเพื่อการพัฒนาที่ยั่งยืน					
๑) รมรงค์และประชาสัมพันธ์ เพื่อสร้างจิตสำนึกให้ประชาชนอนุรักษ์ ทรัพยากรธรรมชาติและสิ่งแวดล้อม	๑	๑.๒๑	๔๕,๐๐๐	๑.๑๐	ส่วนสาธารณสุข
๒) จัดหางบประมาณสนับสนุน ในการอนุรักษ์ทรัพยากรธรรมชาติและ สิ่งแวดล้อม	-	-	-	-	-
๓) จัดซื้อถังขยะเพื่อจัดเก็บขยะ	-	-	-	-	-
๔) กำจัดผักตบชวาและวัชพืชในคลอง คูส่งน้ำ เพื่อให้น้ำไหลได้สะดวก	๑๒	๑๔.๖๓	๔๐,๐๐๐	๐.๙๘	ส่วนโยธา
๕) โครงการปรับปรุงบำรุงดินด้วยสารชีวภาพและอินทรีย์วัตถุ	-	-	-	-	-
๖) ปรับปรุงสภาพภูมิทัศน์	-	-	-	-	-
รวม	๑	๑๕.๘๔	๘๕,๐๐๐	๒.๐๘	
รวมทั้งสิ้น	๘๒	๑๐๐	๔,๐๖๙,๐๐๐	๑๐๐	

บัญชีสรุปจำนวนโครงการและงบประมาณ
แผนการดำเนินงาน ประจำปีงบประมาณ ๒๕๕๘
องค์การบริหารส่วนตำบลหัวเขา

ยุทธศาสตร์ / แนวทาง	จำนวนโครงการ ที่ดำเนินการ	คิดเป็นร้อยละของ โครงการทั้งหมด	จำนวน งบประมาณ	ร้อยละของ งบประมาณ	หน่วย ดำเนินการ
ยุทธศาสตร์ที่ ๑ การพัฒนาโครงสร้างพื้นฐานและระบบสาธารณูปโภคให้อยู่ใน เกณฑ์ที่ดี แนวทางการพัฒนาที่ ๑ ก่อสร้างปรับปรุง ซ่อมแซม บำรุงรักษาถนน สะพาน ทางเดินเท้า	๑๒	๑๔.๒๘	๖,๕๕๐,๐๐๐	๑๙.๐๕	ส่วนโยธา
แนวทางการพัฒนาที่ ๒ ก่อสร้าง ปรับปรุง บำรุงรักษา ขุดลอก คู คลอง	๘	๙.๕๒	๓,๑๕๐,๐๐๐	๙.๑๖	ส่วนโยธา
แนวทางการพัฒนาที่ ๓ ก่อสร้าง ปรับปรุง บำรุงรักษาระบบประปา ไฟฟ้า และพัฒนาแหล่งน้ำเพื่อใช้อุปโภคบริโภค	๘	๙.๕๒	๕๔๐,๐๐๐	๑.๕๗	ส่วนโยธา
รวม	๒๘	๓๓.๓๒	๑๐,๒๔๐,๐๐๐	๒๙.๗๘	

บัญชีสรุปจำนวนโครงการและงบประมาณ
แผนการดำเนินงาน ประจำปีงบประมาณ ๒๕๕๘
องค์การบริหารส่วนตำบลหัวเขา

ยุทธศาสตร์ / แนวทาง	จำนวนโครงการ ที่ดำเนินการ	คิดเป็นร้อยละของ โครงการทั้งหมด	จำนวน งบประมาณ	ร้อยละของ งบประมาณ	หน่วย ดำเนินการ
ยุทธศาสตร์ที่ ๒ การยกระดับคุณภาพชีวิต และความปลอดภัยในชีวิตและ ทรัพย์สิน แนวทางการพัฒนาที่ ๑ ส่งเสริมสุขภาพประชาชน	๘	๙.๕๒	๑,๑๐๕,๐๐๐	๓.๒๑	กองสาธารณสุข
แนวทางการพัฒนาที่ ๒ ส่งเสริมดูแลผู้สูงอายุ สตรี เด็ก และคนพิการ	๖	๗.๑๔	๑๖,๙๑๐,๐๐๐	๔๙.๑๙	สำนักปลัด
แนวทางการพัฒนาที่ ๓ ส่งเสริมการป้องกันและบรรเทาสาธารณภัย	๓	๓.๕๗	๓๗๕,๐๐๐	๑.๐๙	สำนักปลัด
รวม	๑๗	๒๐.๒๓	๑๘,๓๙๐,๐๐๐	๕๓.๔๙	

บัญชีสรุปจำนวนโครงการและงบประมาณ
แผนการดำเนินงาน ประจำปีงบประมาณ ๒๕๕๘
องค์การบริหารส่วนตำบลหัวเขา

ยุทธศาสตร์/ แนวทางการพัฒนา	จำนวน โครงการที่ ดำเนินงาน	คิดเป็นร้อยละ ของโครงการ ทั้งหมด	จำนวน งบประมาณ	ร้อยละของ งบประมาณ	หน่วย ดำเนินงาน
ยุทธศาสตร์ที่ ๓ การขยายโอกาสและคุณภาพในการศึกษาทุกระดับให้ตรงกับ ความต้องการของประชาชน แนวทางการพัฒนาที่ ๑ ส่งเสริมการศึกษาในระดับปฐมวัยและการศึกษา ขั้นพื้นฐาน	๑๓	๑๕.๔๗	๓,๔๑๕,๐๐๐	๙.๙๓	ส่วนการศึกษา
แนวทางการพัฒนาที่ ๒ ส่งเสริมศาสนา ศิลปวัฒนธรรม จารีตประเพณีและภูมิ ปัญญาท้องถิ่น	๓	๓.๕๗	๓๒๕,๐๐๐	๐.๙๔	ส่วนการศึกษา
รวม	๑๖	๑๙.๐๔	๓,๗๔๐,๐๐๐	๑๐.๘๗	

บัญชีสรุปจำนวนโครงการและงบประมาณ
แผนการดำเนินงาน ประจำปีงบประมาณ ๒๕๕๘
องค์การบริหารส่วนตำบลหัวเขา

ยุทธศาสตร์/ แนวทางการพัฒนา	จำนวน โครงการที่ ดำเนินงาน	คิดเป็นร้อยละ ของโครงการ ทั้งหมด	จำนวน งบประมาณ	ร้อยละของ งบประมาณ	หน่วย ดำเนินงาน
ยุทธศาสตร์ที่ ๔ พัฒนาคุณภาพผลิตทางการเกษตร อุตสาหกรรม เกษตร อุตสาหกรรม พาณิชยกรรม การแปรรูปผลิตภัณฑ์ เพื่อการบริโภคและส่งออก แนวทางการพัฒนาที่ ๑ การส่งเสริมอาชีพให้แก่ราษฎร	๓	๓.๕๗	๙๐,๐๐๐	๐.๒๖	สำนักปลัด
รวม	๓	๓.๕๗	๙๐,๐๐๐	๐.๒๖	

บัญชีสรุปจำนวนโครงการและงบประมาณ
แผนการดำเนินงาน ประจำปีงบประมาณ ๒๕๕๘
องค์การบริหารส่วนตำบลหัวเขา

ยุทธศาสตร์/ แนวทางการพัฒนา	จำนวน โครงการที่ ดำเนินงาน	คิดเป็นร้อยละ ของโครงการ ทั้งหมด	จำนวน งบประมาณ	ร้อยละของ งบประมาณ	หน่วย ดำเนินงาน
ยุทธศาสตร์ที่ ๕ การเสริมสร้างพัฒนาการท่องเที่ยวโดยการบริหารจัดการ ทรัพยากรธรรมชาติและสิ่งแวดล้อมให้เกิดความสมดุล แนวทางการพัฒนาที่ ๑ สร้างจิตสำนึกและความตระหนักในการจัดการ ทรัพยากรธรรมชาติและสิ่งแวดล้อม	๑	๑.๑๙	๕๐,๐๐๐	๐.๑๔	กองสาธารณสุข
แนวทางการพัฒนาที่ ๒ การจัดระบบน้ำเสียและขยะ	๒	๒.๓๘	๑๓๔,๐๐๐	๐.๓๘	กองสาธารณสุข
รวม	๓	๓.๕๗	๑๘๔,๐๐๐	๐.๕๒	

บัญชีสรุปจำนวนโครงการและงบประมาณ
แผนการดำเนินงาน ประจำปีงบประมาณ ๒๕๕๘
องค์การบริหารส่วนตำบลหัวเขา

ยุทธศาสตร์/ แนวทางการพัฒนา	จำนวน โครงการที่ ดำเนินงาน	คิดเป็นร้อยละ ของโครงการ ทั้งหมด	จำนวน งบประมาณ	ร้อยละของ งบประมาณ	หน่วย ดำเนินงาน
ยุทธศาสตร์ที่ ๒ การนำการเปลี่ยนแปลงด้านการบริหารและบริการเพื่อประโยชน์ ของประชาชน แนวทางการพัฒนาที่ ๑ พัฒนาบุคลากรขององค์การบริหารส่วนตำบล และบริหาร จัดการตามหลักธรรมาภิบาล	๑	๑.๑๙	๓๐๐,๐๐๐	๐.๘๗	สำนักปลัด
แนวทางการพัฒนาที่ ๒ พัฒนาระบบเทคโนโลยีสารสนเทศขององค์การบริหารส่วน ตำบล และบริหารจัดการตามหลักธรรมาภิบาล	๑	๑.๑๙	๑๐,๐๐๐	๐.๘๗	สำนักปลัด
แนวทางการพัฒนาที่ ๓ ส่งเสริมสนับสนุนให้องค์การบริหารส่วนตำบลมีการบริหาร จัดการที่มีมาตรฐาน	๑๓	๑๕.๔๗	๑,๓๑๖,๔๐๐	๓.๘๓	สำนักปลัด

บัญชีสรุปจำนวนโครงการและงบประมาณ
แผนการดำเนินงาน ประจำปีงบประมาณ ๒๕๕๘
องค์การบริหารส่วนตำบลหัวเขา

ยุทธศาสตร์/ แนวทางการพัฒนา	จำนวน โครงการที่ ดำเนินงาน	คิดเป็นร้อยละ ของโครงการ ทั้งหมด	จำนวน งบประมาณ	ร้อยละของ งบประมาณ	หน่วย ดำเนินงาน
ยุทธศาสตร์ที่ ๖ การนำการเปลี่ยนแปลงด้านการบริหารและบริการเพื่อประโยชน์ ของประชาชน แนวทางการพัฒนาที่ ๔ ส่งเสริมสนับสนุนการปกป้องสถาบันชาติ ศาสนา และ พระมหากษัตริย์	๒	๒.๓๘	๑๐๐,๐๐๐	๐.๒๙	สำนักปลัด
รวม	๑๗	๒๐.๒๓	๑,๗๒๖,๔๐๐	๕.๘๖	
รวมทั้งสิ้น	๘๔	๑๐๐	๓๔,๓๗๐,๔๐๐	๑๐๐	

บัญชีสรุปจำนวนโครงการและงบประมาณ
แผนการดำเนินงาน ประจำปีงบประมาณ ๒๕๕๙
องค์การบริหารส่วนตำบลหัวเขา

ยุทธศาสตร์/ แนวทางการพัฒนา	จำนวน โครงการที่ ดำเนินงาน	คิดเป็นร้อยละ ของโครงการ ทั้งหมด	จำนวน งบประมาณ	ร้อยละของ งบประมาณ	หน่วย ดำเนินงาน
ยุทธศาสตร์ที่ ๑ การพัฒนาโครงสร้างพื้นฐานและระบบสาธารณูปโภคให้อยู่ใน เกณฑ์ที่ดี แนวทางการพัฒนาที่ ๑ ก่อสร้างปรับปรุง ซ่อมแซม บำรุงรักษาถนน สะพาน ทางเดินเท้า	๑๒	๑๔.๒๘	๖,๕๕๐,๐๐๐	๑๙.๐๕	ส่วนโยธา
แนวทางการพัฒนาที่ ๒ ก่อสร้าง ปรับปรุง บำรุงรักษา ขุดลอก คู คลอง	๘	๙.๕๒	๓,๑๕๐,๐๐๐	๙.๑๖	ส่วนโยธา
แนวทางการพัฒนาที่ ๓ ก่อสร้าง ปรับปรุง บำรุงรักษาระบบประปา ไฟฟ้า และพัฒนาแหล่งน้ำเพื่อใช้อุปโภคบริโภค	๘	๙.๕๒	๕๔๐,๐๐๐	๑.๕๗	ส่วนโยธา
รวม	๒๘	๓๓.๓๒	๑๐,๒๔๐,๐๐๐	๒๙.๗๘	

บัญชีสรุปจำนวนโครงการและงบประมาณ
แผนการดำเนินงาน ประจำปีงบประมาณ ๒๕๕๙
องค์การบริหารส่วนตำบลหัวเขา

ยุทธศาสตร์/ แนวทางการพัฒนา	จำนวน โครงการที่ ดำเนินงาน	คิดเป็นร้อยละ ของโครงการ ทั้งหมด	จำนวน งบประมาณ	ร้อยละของ งบประมาณ	หน่วย ดำเนินงาน
ยุทธศาสตร์ที่ ๒ การยกระดับคุณภาพชีวิต และความปลอดภัยในชีวิตและ ทรัพย์สิน แนวทางการพัฒนาที่ ๑ ส่งเสริมสุขภาพประชาชน	๘	๙.๕๒	๑,๑๐๕,๐๐๐	๓.๒๑	กองสาธารณสุข
แนวทางการพัฒนาที่ ๒ ส่งเสริมดูแลผู้สูงอายุ สตรี เด็ก และคนพิการ	๖	๗.๑๔	๑๖,๙๑๐,๐๐๐	๔๙.๑๙	สำนักปลัด
แนวทางการพัฒนาที่ ๓ ส่งเสริมการป้องกันและบรรเทาสาธารณภัย	๓	๓.๕๗	๓๗๕,๐๐๐	๑.๐๙	สำนักปลัด
รวม	๑๗	๒๐.๒๓	๑๘,๓๙๐,๐๐๐	๕๓.๔๙	

บัญชีสรุปจำนวนโครงการและงบประมาณ
แผนการดำเนินงาน ประจำปีงบประมาณ ๒๕๕๙
องค์การบริหารส่วนตำบลหัวเขา

ยุทธศาสตร์/ แนวทางการพัฒนา	จำนวน โครงการที่ ดำเนินงาน	คิดเป็นร้อยละ ของโครงการ ทั้งหมด	จำนวน งบประมาณ	ร้อยละของ งบประมาณ	หน่วย ดำเนินงาน
ยุทธศาสตร์ที่ ๓ การขยายโอกาสและคุณภาพในการศึกษาทุกระดับให้ตรงกับ ความต้องการของประชาชน แนวทางการพัฒนาที่ ๑ ส่งเสริมการศึกษาในระดับปฐมวัยและการศึกษา ขั้นพื้นฐาน	๑๓	๑๕.๔๗	๓,๔๑๕,๐๐๐	๙.๙๓	ส่วนการศึกษา
แนวทางการพัฒนาที่ ๒ ส่งเสริมศาสนา ศิลปวัฒนธรรม จารีตประเพณีและภูมิ ปัญญาท้องถิ่น	๓	๓.๕๗	๓๒๕,๐๐๐	๐.๙๔	ส่วนการศึกษา
รวม	๑๖	๑๙.๐๔	๓,๗๔๐,๐๐๐	๑๐.๘๗	

บัญชีสรุปจำนวนโครงการและงบประมาณ
แผนการดำเนินงาน ประจำปีงบประมาณ ๒๕๕๙
องค์การบริหารส่วนตำบลหัวเขา

ยุทธศาสตร์/ แนวทางการพัฒนา	จำนวน โครงการที่ ดำเนินงาน	คิดเป็นร้อยละ ของโครงการ ทั้งหมด	จำนวน งบประมาณ	ร้อยละของ งบประมาณ	หน่วย ดำเนินงาน
ยุทธศาสตร์ที่ ๔ พัฒนาคูณผลผลิตทางการเกษตร อุตสาหกรรม เกษตร อุตสาหกรรม พาณิชยกรรม การแปรรูปผลิตภัณฑ์ เพื่อการบริโภคและส่งออก แนวทางการพัฒนาที่ ๑ การส่งเสริมอาชีพให้แก่ราษฎร	๓	๓.๕๗	๙๐,๐๐๐	๐.๒๖	สำนักปลัด
รวม	๓	๓.๕๗	๙๐,๐๐๐	๐.๒๖	

บัญชีสรุปจำนวนโครงการและงบประมาณ
แผนการดำเนินงาน ประจำปีงบประมาณ ๒๕๕๙
องค์การบริหารส่วนตำบลหัวเขา

ยุทธศาสตร์/ แนวทางการพัฒนา	จำนวน โครงการที่ ดำเนินงาน	คิดเป็นร้อยละ ของโครงการ ทั้งหมด	จำนวน งบประมาณ	ร้อยละของ งบประมาณ	หน่วย ดำเนินงาน
ยุทธศาสตร์ที่ ๕ การเสริมสร้างพัฒนาการท่องเที่ยวโดยการบริหารจัดการ ทรัพยากรธรรมชาติและสิ่งแวดล้อมให้เกิดความสมดุล แนวทางการพัฒนาที่ ๑ สร้างจิตสำนึกและความตระหนักในการจัดการ ทรัพยากรธรรมชาติและสิ่งแวดล้อม	๑	๑.๑๙	๕๐,๐๐๐	๐.๑๔	กองสาธารณสุข
แนวทางการพัฒนาที่ ๒ การจัดระบบน้ำเสียและขยะ	๒	๒.๓๘	๑๓๔,๐๐๐	๐.๓๘	กองสาธารณสุข
รวม	๓	๓.๕๘	๑๘๔,๐๐๐	๐.๕๒	

บัญชีสรุปจำนวนโครงการและงบประมาณ
แผนการดำเนินงาน ประจำปีงบประมาณ ๒๕๕๙
องค์การบริหารส่วนตำบลหัวเขา

ยุทธศาสตร์/ แนวทางการพัฒนา	จำนวน โครงการที่ ดำเนินงาน	คิดเป็นร้อยละ ของโครงการ ทั้งหมด	จำนวน งบประมาณ	ร้อยละของ งบประมาณ	หน่วย ดำเนินงาน
ยุทธศาสตร์ที่ ๒ การนำการเปลี่ยนแปลงด้านการบริหารและบริการเพื่อประโยชน์ ของประชาชน แนวทางการพัฒนาที่ ๑ พัฒนาบุคลากรขององค์การบริหารส่วนตำบล และบริหาร จัดการตามหลักธรรมาภิบาล	๑	๑.๑๙	๓๐๐,๐๐๐	๐.๘๗	สำนักปลัด
แนวทางการพัฒนาที่ ๒ พัฒนาระบบเทคโนโลยีสารสนเทศขององค์การบริหารส่วน ตำบล และบริหารจัดการตามหลักธรรมาภิบาล	๑	๑.๑๙	๑๐,๐๐๐	๐.๘๗	สำนักปลัด
แนวทางการพัฒนาที่ ๓ ส่งเสริมสนับสนุนให้องค์การบริหารส่วนตำบลมีการบริหาร จัดการที่มีมาตรฐาน	๑๓	๑๕.๔๗	๑,๓๑๖,๔๐๐	๓.๘๓	สำนักปลัด

บัญชีสรุปจำนวนโครงการและงบประมาณ
แผนการดำเนินงาน ประจำปีงบประมาณ ๒๕๕๙
องค์การบริหารส่วนตำบลหัวเขา

ยุทธศาสตร์/ แนวทางการพัฒนา	จำนวน โครงการที่ ดำเนินงาน	คิดเป็นร้อยละ ของโครงการ ทั้งหมด	จำนวน งบประมาณ	ร้อยละของ งบประมาณ	หน่วย ดำเนินงาน
ยุทธศาสตร์ที่ ๖ การนำการเปลี่ยนแปลงด้านการบริหารและบริการเพื่อประโยชน์ ของประชาชน แนวทางการพัฒนาที่ ๔ ส่งเสริมสนับสนุนการปกป้องสถาบันชาติ ศาสนา และพระมหากษัตริย์	๒	๒.๓๘	๑๐๐,๐๐๐	๐.๒๙	สำนักปลัด
รวม	๑๗	๒๐.๒๓	๑,๗๒๖,๔๐๐	๕.๘๖	
รวมทั้งสิ้น	๘๔	๑๐๐	๓๔,๓๗๐,๔๐๐	๑๐๐	

๒. ผลที่ได้รับจากการดำเนินงาน ในปีงบประมาณ พ.ศ.๒๕๕๗-๒๕๖๐

๒.๑ ผลที่ได้รับหรือผลที่สำคัญ

ตามที่ อบต. ได้ดำเนินงานต่างๆ เพื่อแก้ไขปัญหาให้กับประชาชนและพัฒนาองค์กรให้เกิดความมั่นคงในการพัฒนาเพื่อให้ความเป็นอยู่ของประชาชนดีขึ้น ซึ่งผลจากการดำเนินงานของ อบต. นั้นผลที่ได้รับมีดังนี้

๑. ประชาชนมีน้ำประปาใช้ทุกครัวเรือน
๒. ประชาชนมีไฟฟ้าใช้ทุกครัวเรือน
๓. ประชาชนมีถนนใช้ในการสัญจรไปมาได้สะดวก
๔. ผู้สูงอายุ ผู้พิการ ผู้ป่วยเอดส์ ได้รับเงินช่วยเหลือจากภาครัฐ
๕. คุณภาพชีวิตของประชาชนดีขึ้น

๒.๒ ผลกระทบ

การบริการในทางราชการอาจทำให้เกิดการล่าช้าในกระบวนการ จนเกิดการร้องเรียนซึ่งเป็นผลกระทบโดยตรงในพื้นที่ วิธีแก้ปัญหา โดยชี้แจงกระบวนการทางราชการให้ประชาชนทราบและทำความเข้าใจในการปฏิบัติงาน

๓. สรุปปัญหาอุปสรรคการดำเนินงานที่ผ่านมาและแนวทางการแก้ไข ปีงบประมาณ พ.ศ.๒๕๕๗-๒๕๖๐

ปัญหา

- เจ้าหน้าที่ยังขาดผู้มีความรู้ความเข้าใจในเรื่องของระเบียบกฎหมาย เท่าที่ควร
- เครื่องมือ เครื่องใช้ เทคโนโลยีในการทำงานมีไม่เพียงพอและไม่ทันสมัย
- หมู่บ้านในเขต อบต. มีปัญหาที่จะต้องแก้ไขอยู่เป็นจำนวนมาก
- ประชาชนมีความต้องการซึ่งความต้องการดังกล่าวมีเป็นจำนวนมาก
- ประชาชนยังไม่เข้าใจขอบเขตอำนาจหน้าที่ของ อบต. ที่จะสามารถดำเนินการได้

อุปสรรค

- การขาดความรู้เรื่องของระเบียบ กฎหมาย อีกทั้งเครื่องมือ เครื่องใช้ เทคโนโลยี เครื่องใช้ เทคโนโลยี ในการปฏิบัติงานไม่เพียงพอและไม่ทันสมัย ทำให้เกิดอุปสรรคในการดำเนินงานเป็นอย่างยิ่ง
- อบต. มีงบประมาณไม่เพียงพอต่อการดำเนินงานแก้ไขปัญหาของประชาชน
- อบต. สามารถดำเนินการได้เฉพาะตามอำนาจให้ปฏิบัติได้ ซึ่งประชาชนยังเข้าใจไม่ถูกต้อง

แนวทางการแก้ไข

- การจัดทำแผนพัฒนาสี่ปีควรพิจารณาใช้ยุทธศาสตร์การพัฒนามาเป็นกรอบในการจัดทำแผนพัฒนาสี่ปี และให้มีความสอดคล้องกัน
- การดำเนินงานของ อบต. ควรจะให้เป็นไปตามแผนพัฒนาสี่ปี กล่าวคือควรพิจารณาโครงการ/กิจกรรม ที่บรรจุในแผนพัฒนาสี่ปีมาพิจารณาดำเนินการ
- ควรพิจารณาโครงการ/กิจกรรม ที่สามารถดำเนินการได้ในปีงบประมาณนั้น
- ควรพิจารณาดำเนินงานโครงการ/กิจกรรมที่ประชาชนได้รับความเดือดร้อนมากที่สุด

ส่วนที่ ๓ ยุทธศาสตร์องค์กรปกครองส่วนท้องถิ่น

๑. ความสัมพันธ์ระหว่างแผนพัฒนาระดับมหภาค

๑.๑ แผนยุทธศาสตร์ชาติ ๒๐ ปี

ในการที่จะบรรลุวิสัยทัศน์และทำให้ประเทศไทยพัฒนาไปสู่อนาคตที่พึงประสงค์นั้น จำเป็นจะต้องมีการวางแผนและกำหนดยุทธศาสตร์การพัฒนาในระยะยาว และกำหนดแนวทางการพัฒนาของทุกภาคส่วนให้ขับเคลื่อนไปในทิศทางเดียวกัน ดังนั้น จึงจำเป็นต้องกำหนดยุทธศาสตร์ชาติในระยะยาว เพื่อถ่ายทอดแนวทางการพัฒนาสู่การปฏิบัติในแต่ละช่วงเวลาอย่างต่อเนื่องและมีการบูรณาการ และสร้างความเข้าใจถึงอนาคตของประเทศไทยร่วมกัน และเกิดการรวมพลังของทุกภาคส่วนในสังคมทั้งประชาชน เอกชน ประชาสังคม ในการขับเคลื่อนการพัฒนาเพื่อการสร้างและรักษาไว้ซึ่งผลประโยชน์แห่งชาติและบรรลุวิสัยทัศน์ “ประเทศไทยมีความมั่นคง มั่งคั่ง ยั่งยืน เป็นประเทศพัฒนาแล้ว ด้วยการพัฒนาตามหลักปรัชญาของเศรษฐกิจพอเพียง” หรือคติพจน์ประจำชาติ “มั่นคง มั่งคั่ง ยั่งยืน” เพื่อให้ประเทศมีขีดความสามารถในการแข่งขัน มีรายได้สูงอยู่ในกลุ่มประเทศพัฒนาแล้ว คนไทยมีความสุข อยู่ดี กินดี สังคมมีความมั่นคงเสมอภาคและเป็นธรรม ซึ่งยุทธศาสตร์ชาติที่จะใช้เป็นกรอบแนวทางการพัฒนาในระยะ ๒๐ ปีต่อจากนี้ไป จะประกอบด้วย ๖ ยุทธศาสตร์ ได้แก่

๑) ยุทธศาสตร์ด้านความมั่นคง

มีเป้าหมายทั้งในการสร้างเสถียรภาพภายในประเทศและช่วยลดและป้องกันภัยคุกคามจากภายนอก รวมทั้งสร้างความเชื่อมั่นในกลุ่มประเทศอาเซียนและประชาคมโลกที่มีต่อประเทศไทย กรอบแนวทางที่ต้องให้ความสำคัญ อาทิ

(๑) การเสริมสร้างความมั่นคงของสถาบันหลักและการปกครองระบอบประชาธิปไตยอันมีพระมหากษัตริย์ทรงเป็นประมุข

(๒) การปฏิรูปกลไกการบริหารประเทศและพัฒนาความมั่นคงทางการเมือง ขจัดคอร์รัปชัน สร้างความเชื่อมั่นในกระบวนการยุติธรรม

(๓) การรักษาความมั่นคงภายในและความสงบเรียบร้อยภายใน ตลอดจนการบริหารจัดการความมั่นคงชายแดนและชายฝั่งทะเล

(๔) การพัฒนาระบบ กลไก มาตรการและความร่วมมือระหว่างประเทศทุกระดับ และรักษาดุลยภาพความสัมพันธ์กับประเทศมหาอำนาจ เพื่อป้องกันและแก้ไขปัญหาความมั่นคงรูปแบบใหม่

(๕) การพัฒนาเสริมสร้างศักยภาพการผนึกกำลังป้องกันประเทศ การรักษาความสงบเรียบร้อยภายในประเทศสร้างความร่วมมือกับประเทศเพื่อนบ้านและมิตรประเทศ

(๖) การพัฒนาระบบการเตรียมพร้อมแห่งชาติและ ระบบบริหารจัดการภัยพิบัติ รักษาความมั่นคงของฐานทรัพยากรธรรมชาติ สิ่งแวดล้อม

(๗) การปรับกระบวนการท างานของกลไกที่เกี่ยวข้องจากแนวตั้งสู่แนวนานมากขึ้น

๒) ยุทธศาสตร์ด้านการสร้างความสามารถในการแข่งขัน

เพื่อให้ประเทศไทยสามารถพัฒนาไปสู่การเป็นประเทศพัฒนาแล้ว ซึ่งจำเป็นต้องยกระดับผลิตภาพการผลิตและการใช้นวัตกรรมในการเพิ่มความสามารถในการแข่งขันและการพัฒนาอย่างยั่งยืน ทั้งในสาขาอุตสาหกรรม เกษตรและบริการ การสร้างความมั่นคงและปลอดภัยด้านอาหาร การเพิ่มขีดความสามารถทางการค้าและการเป็นผู้ประกอบการ รวมทั้งการพัฒนาฐานเศรษฐกิจแห่งอนาคต ทั้งนี้ภายใต้กรอบการปฏิรูปและพัฒนาปัจจัยเชิงยุทธศาสตร์ทุกด้าน อันได้แก่โครงสร้างพื้นฐานและระบบโลจิสติกส์

วิทยาศาสตร์ เทคโนโลยีและนวัตกรรม การพัฒนาทุนมนุษย์ และการบริหารจัดการทั้งในภาครัฐและภาคธุรกิจ เอกชน กรอบแนวทางที่ต้องให้ความสำคัญ อาทิ

(๑) การพัฒนาสมรรถนะทางเศรษฐกิจ ได้แก่ การรักษาเสถียรภาพเศรษฐกิจและสร้างความเชื่อมั่น การส่งเสริมการค้าและการลงทุนที่อยู่บนการแข่งขันที่เป็นธรรมและรับผิดชอบต่อสังคม ตลอดจนการพัฒนาประเทศสู่ความเป็นชาติการค้าเพื่อให้ได้ประโยชน์จากห่วงโซ่มูลค่าในภูมิภาค และเป็นการยกระดับไปสู่ส่วนบนของห่วงโซ่มูลค่ามากขึ้น

(๒) การพัฒนาภาคการผลิตและบริการ บนฐานของการพัฒนานวัตกรรมและมีความเป็นมิตรต่อสิ่งแวดล้อม โดยมีการใช้ดิจิทัลและการค้าที่เข้มข้นเพื่อสร้างมูลค่าเพิ่มและขยายกิจกรรมการผลิตและบริการ โดยมุ่งสู่ความเป็นเลิศในระดับโลกและในระดับภูมิภาคในอุตสาหกรรมหลายสาขา และในภาคบริการที่หลากหลายตามรูปแบบการดำเนินชีวิตและการดำเนินธุรกิจที่เปลี่ยนไป รวมทั้งเป็นแหล่งอาหารคุณภาพ สะอาด และปลอดภัยของโลก

- ภาคเกษตร โดยเสริมสร้างฐานการผลิตให้เข้มแข็งและยั่งยืน เพิ่มขีดความสามารถในการแข่งขันของภาคเกษตรส่งเสริมเกษตรกรรายย่อยให้ปรับไปสู่การทำกรเกษตรยั่งยืนที่เป็นมิตรกับสิ่งแวดล้อม และรวมกลุ่มเกษตรกรในการพัฒนาอาชีพที่เข้มแข็ง และการพัฒนาสินค้าเกษตรที่มีศักยภาพและอาหารคุณภาพ สะอาด และปลอดภัย

- ภาคอุตสาหกรรม โดยพัฒนาอุตสาหกรรมศักยภาพ ยกย่องการพัฒนาอุตสาหกรรมปัจจุบันที่มีศักยภาพสูง และพัฒนาอุตสาหกรรมอนาคตที่มีศักยภาพ โดยการใช้ดิจิทัลและการค้ามาเพิ่มมูลค่า และยกระดับห่วงโซ่มูลค่าในระดับสูงขึ้น

- ภาคบริการ โดยขยายฐานการบริการให้มีความหลากหลาย มีความเป็นเลิศและเป็นมิตรต่อสิ่งแวดล้อม โดยการยกระดับบริการที่เป็นฐานรายได้เดิม เช่น การท่องเที่ยว และพัฒนาให้ประเทศไทยเป็นศูนย์กลางการให้บริการสุขภาพ ธุรกิจบริการด้านการเงินและธุรกิจบริการที่มีศักยภาพอื่นๆ

(๓) การพัฒนาผู้ประกอบการและเศรษฐกิจชุมชน พัฒนาทักษะผู้ประกอบการยกระดับผลิตภาพแรงงานและพัฒนาวิสาหกิจขนาดกลางและขนาดย่อม (SMEs) สู่สากล และพัฒนาวิสาหกิจชุมชนและสถาบันเกษตรกร

(๔) การพัฒนาพื้นที่เศรษฐกิจพิเศษและเมืองพัฒนาเขตเศรษฐกิจพิเศษชายแดน และพัฒนาระบบเมืองศูนย์กลางความเจริญ จัดระบบผังเมืองที่มีประสิทธิภาพและมีส่วนร่วม มีการจัดการสิ่งแวดล้อมเมือง และโครงสร้างพื้นฐานทางสังคมและเศรษฐกิจที่สอดคล้องกับศักยภาพ

(๕) การลงทุนพัฒนาโครงสร้างพื้นฐาน ในด้านการขนส่ง ด้านพลังงาน ระบบเทคโนโลยีสารสนเทศและการสื่อสารและการวิจัยและพัฒนา

(๖) การเชื่อมโยงกับภูมิภาคและเศรษฐกิจโลกสร้างความเป็นหุ้นส่วนการพัฒนาภกับนานาประเทศ ส่งเสริมความร่วมมือกับนานาชาติในการสร้างความมั่นคงด้านต่างๆ เพิ่มบทบาทของไทยในองค์การระหว่างประเทศ รวมถึงสร้างองค์ความรู้ด้านการต่างประเทศ

๓) ยุทธศาสตร์การพัฒนาและเสริมสร้างศักยภาพคน

เพื่อพัฒนาคนและสังคมไทยให้เป็นรากฐานที่แข็งแกร่งของประเทศมีความพร้อมทางกาย ใจ สติปัญญา มีความเป็นสากล มีทักษะการคิดวิเคราะห์อย่างมีเหตุผล มีระเบียบวินัย เคารพกฎหมาย มีคุณธรรม จริยธรรม รู้คุณค่าความเป็นไทย มีครอบครัวที่มั่นคง กรอบแนวทางที่ต้องให้ความสำคัญ อาทิ

(๑) การพัฒนาศักยภาพคนตลอดช่วงชีวิตให้สนับสนุนการเจริญเติบโตของประเทศ

(๒) การยกระดับคุณภาพการศึกษาและการเรียนรู้ให้มีคุณภาพ เท่าเทียม และทั่วถึง

- (๓) การปลูกฝังระเบียบวินัย คุณธรรม จริยธรรมค่านิยมที่พึงประสงค์
- (๔) การสร้างเสริมให้คนมีสุขภาวะที่ดี
- (๕) การสร้างความอยู่ดีมีสุขของครอบครัวไทยเสริมสร้างบทบาทของสถาบันครอบครัว

ในการบ่มเพาะจิตใจให้เข้มแข็ง

๔) ยุทธศาสตร์ด้านการสร้างโอกาสความเสมอภาคและเท่าเทียมกันทางสังคม

เพื่อเร่งกระจายโอกาสการพัฒนาและสร้างความมั่นคงให้ทั่วถึง ลดความเหลื่อมล้ำไปสู่สังคมที่เสมอภาคและเป็นธรรม กรอบแนวทางที่ต้องให้ความสำคัญ อาทิ

- (๑) การสร้างความมั่นคงและการลดความเหลื่อมล้ำทางด้านเศรษฐกิจและสังคม
- (๒) การพัฒนาระบบบริการและระบบบริหารจัดการสุขภาพ
- (๓) การสร้างสภาพแวดล้อมและนวัตกรรมที่เอื้อต่อการดำรงชีวิตในสังคมสูงวัย
- (๔) การสร้างความเข้มแข็งของสถาบันทางสังคมทุนทางวัฒนธรรมและความเข้มแข็ง

ของชุมชน

(๕) การพัฒนาการสื่อสารมวลชนให้เป็นกลไกในการสนับสนุนการพัฒนา

๕) ยุทธศาสตร์ด้านการสร้างการเติบโตบนคุณภาพชีวิตที่เป็นมิตรกับสิ่งแวดล้อม

เพื่อเร่งอนุรักษ์ฟื้นฟู และสร้างความมั่นคงของฐานทรัพยากรธรรมชาติ และมีความมั่นคงด้านน้ำ รวมทั้งมีความสามารถในการป้องกันผลกระทบและปรับตัวต่อการเปลี่ยนแปลงสภาพภูมิอากาศ และภัยพิบัติธรรมชาติ และพัฒนามุ่งสู่การเป็นสังคมสีเขียว กรอบแนวทางที่ต้องให้ความสำคัญ อาทิ

- (๑) การจัดระบบอนุรักษ์ ฟื้นฟูและป้องกันการทำลายทรัพยากรธรรมชาติ
- (๒) การวางระบบบริหารจัดการน้ำให้ มีประสิทธิภาพทั้ง ๒๕ ลุ่มน้ำ เน้นการปรับระบบการบริหารจัดการอุทกภัยอย่างบูรณาการ

(๓) การพัฒนาและใช้พลังงานที่เป็นมิตรกับสิ่งแวดล้อม

(๔) การพัฒนาเมืองอุตสาหกรรมเชิงนิเวศและเมืองที่เป็นมิตรกับสิ่งแวดล้อม

(๕) การร่วมลดปัญหาโลกร้อนและปรับตัวให้พร้อมกับการเปลี่ยนแปลงสภาพ

ภูมิอากาศ

(๖) การใช้เครื่องมือทางเศรษฐศาสตร์และนโยบายการคลังเพื่อสิ่งแวดล้อม

๖) ยุทธศาสตร์ด้านการปรับสมดุลและพัฒนาระบบการบริหารจัดการภาครัฐ

เพื่อให้หน่วยงานภาครัฐมีขนาดที่เหมาะสมกับบทบาทภารกิจ มีสมรรถนะสูง มีประสิทธิภาพและประสิทธิผลกระจายบทบาทภารกิจไปสู่ท้องถิ่นอย่างเหมาะสม มีธรรมาภิบาลกรอบแนวทางที่ต้องให้ความสำคัญ อาทิ

(๑) การปรับปรุงโครงสร้าง บทบาท ภารกิจของหน่วยงานภาครัฐ ให้มีขนาดที่

เหมาะสม

(๒) การวางระบบบริหารราชการแบบบูรณาการ

(๓) การพัฒนาระบบบริหารจัดการกำลังคนและพัฒนาบุคลากรภาครัฐ

(๔) การต่อต้านการทุจริตและประพฤติมิชอบ

(๕) การปรับปรุงกฎหมายและระเบียบต่างๆ ให้ทันสมัย เป็นธรรมและเป็นสากล

(๖) การพัฒนาระบบการให้บริการประชาชนของหน่วยงานภาครัฐ

(๗) การปรับปรุงการบริหารจัดการรายได้และรายจ่ายของภาครัฐ

๑.๒ แผนพัฒนาเศรษฐกิจและสังคมแห่งชาติ ฉบับที่ ๑๒

กรอบวิสัยทัศน์แผนพัฒนาเศรษฐกิจและสังคมแห่งชาติ ฉบับที่ ๑๒ จากสถานะของประเทศและบริบทการเปลี่ยนแปลงต่างๆ ที่ประเทศกำลังประสบอยู่ ทำให้การกำหนดวิสัยทัศน์แผนพัฒนาเศรษฐกิจและสังคมแห่งชาติ ฉบับที่ ๑๒ ยังคงมีความต่อเนื่องจากวิสัยทัศน์แผนพัฒนาเศรษฐกิจและสังคมแห่งชาติ ฉบับที่ ๑๑ และกรอบหลักการของการวางแผนที่น้อมนำและประยุกต์ใช้หลักปรัชญาของเศรษฐกิจพอเพียง ยึดคนเป็นศูนย์กลางของการพัฒนาอย่างมีส่วนร่วม การพัฒนาที่ยืดหยุ่น ยั่งยืน โดยวิสัยทัศน์ของการพัฒนาในแผนพัฒนาเศรษฐกิจและสังคมแห่งชาติ ฉบับที่ ๑๒ ต้องให้ความสำคัญกับการค้ากำหนดทิศทางการพัฒนาที่มุ่งสู่การเปลี่ยนผ่านประเทศไทยจากประเทศที่มีรายได้ปานกลางไปสู่ประเทศที่มีรายได้สูง มีความมั่นคง และยั่งยืน สังคมอยู่ร่วมกันอย่างมีความสุข และนำไปสู่การบรรลุวิสัยทัศน์ระยะยาว “มั่นคง มั่งคั่ง ยั่งยืน” ของประเทศ

การกำหนดตำแหน่งทางยุทธศาสตร์ของประเทศ (Country Strategic Positioning) เป็นการกำหนดตำแหน่งทางยุทธศาสตร์ของประเทศที่สอดคล้องกับยุทธศาสตร์ชาติที่สภาพพัฒนาเศรษฐกิจและสังคมแห่งชาติได้จัดทำขึ้น ประเทศไทยเป็นประเทศรายได้สูงที่มีการกระจายรายได้อย่างเป็นธรรม เป็นศูนย์กลางด้านการขนส่งและโลจิสติกส์ของภูมิภาคสู่ความเป็นชาติการค้าและบริการ (Trading and Service Nation) เป็นแหล่งผลิตสินค้าเกษตรอินทรีย์และเกษตรปลอดภัย แหล่งอุตสาหกรรมสร้างสรรค์และนวัตกรรมสูงที่เป็นมิตรต่อสิ่งแวดล้อม

เป้าหมาย

๑) การหลุดพ้นจากกับดักประเทศรายได้ปานกลางสู่รายได้สูง

(๑) เศรษฐกิจขยายตัวเฉลี่ยไม่ต่ำกว่าร้อยละ ๕.๐

(๒) ผลิตภัณฑ์มวลรวมในประเทศต่อหัว (GDP Per Capita) และรายได้ประชาชาติต่อหัว (GNP Per Capita) ณ สิ้นแผนพัฒนาเศรษฐกิจและสังคมแห่งชาติ ฉบับที่ ๑๒ ในปี ๒๕๖๔ เพิ่มขึ้นเป็น ๓๑๗,๐๕๑ บาท และ ๓๐๑,๑๙๙ บาทต่อคนต่อปี

(๓) ผลิตภาพการผลิตเพิ่มขึ้นไม่ต่ำกว่าเฉลี่ยร้อยละ ๒.๕ ต่อปี

(๔) การลงทุนรวมขยายตัวไม่ต่ำกว่าเฉลี่ยร้อยละ ๘.๐ (การลงทุนตัวของการลงทุนภาครัฐไม่ต่ำกว่าร้อยละ ๑๐.๐ และการลงทุนของภาคเอกชนขยายตัวไม่ต่ำกว่าเฉลี่ยร้อยละ ๗.๕ ในขณะที่ปริมาณการส่งออกขยายตัวเฉลี่ยไม่ต่ำกว่าร้อยละ ๔.๐ ต่อปี)

๒) การพัฒนาศักยภาพคนให้สนับสนุนการเจริญเติบโตของประเทศและการสร้างสังคมสูงวัยอย่างมีคุณภาพ

(๑) ประชาชนทุกช่วงวัยมีความมั่นคงทางด้านเศรษฐกิจและสังคม (Socio-Economic Security) และมีคุณภาพชีวิตที่ดีขึ้น

(๒) การศึกษาและการเรียนรู้ได้รับการพัฒนาคุณภาพ

(๓) สถาบันทางสังคมมีความเข้มแข็งเป็นฐานรากที่เอื้อต่อการพัฒนาคน

๓) การลดความเหลื่อมล้ำในสังคม

(๑) การกระจายรายได้มีความเท่าเทียมกันมากขึ้น

(๒) บริการทางสังคมมีคุณภาพและมีการกระจายอย่างทั่วถึง

๔) การสร้างการเจริญเติบโตทางเศรษฐกิจและสังคมที่เป็นมิตรกับสิ่งแวดล้อม

(๑) รักษาความมั่นคงของฐานทรัพยากร สร้างสมดุลระหว่างการอนุรักษ์และการใช้ประโยชน์อย่างยั่งยืนและเป็นธรรม

(๒) ขับเคลื่อนประเทศสู่เศรษฐกิจและสังคมที่เป็นมิตรต่อสิ่งแวดล้อม

- (๓) เพิ่มขีดความสามารถในการรับมือภัยพิบัติและการเปลี่ยนแปลงสภาพภูมิอากาศ
- (๔) เพิ่มประสิทธิภาพและเสริมสร้างธรรมาภิบาลในการบริหารจัดการทรัพยากรธรรมชาติและสิ่งแวดล้อม
- (๕) มีการบริหารจัดการน้ำให้สมดุลระหว่างการอุปสงค์และอุปทานของน้ำ
- ๕) การบริหารราชการแผ่นดินที่มีประสิทธิภาพ
 - (๑) การบริหารงานภาครัฐที่โปร่งใส เป็นธรรม มีประสิทธิภาพ และมีส่วนร่วม
 - (๒) ขจัดการทุจริตคอร์รัปชัน
 - (๓) มีการกระจายอำนาจที่เหมาะสม

๑.๓ THAILAND ๔.๐

รัฐบาล พล.อ.ประยุทธ์ จันทร์โอชา มุ่งมั่นในการนำ “โมเดลประเทศไทย ๔.๐” หรือ “ไทยแลนด์ ๔.๐” มาใช้ เพื่อผลักดันประเทศให้หลุดพ้นกับดัก ๓ กับดักที่กำลังเผชิญ ทั้ง ๑) กับดักประเทศรายได้ปานกลาง (Middle Income Trap) ๒) กับดักความเหลื่อมล้ำ (Inequality Trap) ๓) กับดักความไม่สมดุลของการพัฒนา (Imbalance Trap) เป้าหมายเพื่อนำประเทศมุ่งสู่ความมั่นคง มั่งคั่ง และยั่งยืน อย่างเป็นรูปธรรมผ่านโมเดลนี้

ก่อนหน้าที่จะมีการพัฒนาประเทศไทย ๔.๐ นั้น ไทยเริ่มก้าวสู่โมเดลไทยแลนด์ ๑.๐ หลังจากเริ่มต้นพัฒนาภาคเกษตรกรรม แล้วจึงค่อยปรับมาสู่ไทยแลนด์ ๒.๐ การลงทุนอุตสาหกรรมเบาที่มุ่งเน้นแรงงานราคาต่ำ เช่น สิ่งทอ อาหาร และมาสู่ ไทยแลนด์ ๓.๐ มุ่งเน้นการส่งเสริมการลงทุนในอุตสาหกรรมหนัก ซึ่งการพัฒนาของประเทศไทยใน ๓ ช่วงแรกนั้น ไทยมีการอัตราการขยายตัวทางเศรษฐกิจสูงสุดเฉลี่ยถึง ๗% ต่อปี แต่มาถึงจุดหนึ่งหลังปี ๒๕๔๐ อัตราการขยายตัวทางเศรษฐกิจลดลงมาเป็น ๓-๔% ต่อปี

เหตุผลสำคัญเพราะไทยไม่เคยปรับโครงสร้างเศรษฐกิจอย่างจริงจังมาก่อน และไม่เคยมีการพัฒนาเทคโนโลยีของตนเอง แรงงานไม่ได้มีทักษะจนกลายเป็นปัญหาความเหลื่อมล้ำของโอกาส ซึ่งในช่วงนี้รัฐบาลต้องการก้าวกระโดดข้ามหุบเหว ซึ่งต้องใช้ความกล้าหาญทางการเมือง และต้องใช้พลังที่เรียกว่าพลังประชารัฐในการขับเคลื่อนไทยแลนด์ ๔.๐

๓ กลไกขับเคลื่อนประเทศไทย ๔.๐ กลไกขับเคลื่อน (Engines of Growth) ชุดใหม่ประกอบด้วย

๑) Productive Growth Engine ซึ่งเป้าหมายสำคัญเพื่อปรับเปลี่ยนประเทศไทยสู่ประเทศที่มีรายได้สูง (High Income Country) ที่ขับเคลื่อนด้วยนวัตกรรม ปัญญา เทคโนโลยี และ ความคิดสร้างสรรค์

กลไกดังกล่าว ประกอบไปด้วย การสร้างเครือข่ายความร่วมมือในรูปแบบประชารัฐ การบริหารจัดการสมัยใหม่ และการสร้างคลัสเตอร์ทางด้านเทคโนโลยี การพัฒนาขีดความสามารถด้านการวิจัยและพัฒนา การพัฒนาโมเดลธุรกิจที่ขับเคลื่อนด้วยนวัตกรรม กิจกรรมร่วมทุนรัฐและเอกชนในโครงการขนาดใหญ่ รวมถึงการบ่มเพาะธุรกิจด้านเทคโนโลยี เป็นต้น ซึ่งถือเป็นการตอบโจทยความพยายามในการก้าวข้ามกับดักประเทศรายได้ปานกลางที่ไทยกำลังเผชิญอยู่

๒) Inclusive Growth Engine เพื่อให้ประชาชนได้รับประโยชน์และเป็นการกระจายรายได้ โอกาส และความมั่งคั่งที่เกิดขึ้น

โดยกลไกนี้ ประกอบด้วย การสร้างคลัสเตอร์เศรษฐกิจระดับกลุ่มจังหวัด การพัฒนาเศรษฐกิจระดับฐานรากในชุมชน การส่งเสริมวิสาหกิจเพื่อสังคม เพื่อตอบโจทยประเด็นปัญหาและความท้าทาย

ทางสังคมในมิติต่างๆ การสร้างสภาพแวดล้อมที่เอื้ออำนวยต่อการทำธุรกิจ การส่งเสริมและสนับสนุนให้วิสาหกิจขนาดกลางและขนาดย่อมเข้มแข็งและสามารถแข่งขันได้ในเวทีโลก การสร้างงานใหม่ๆ เพื่อรองรับการเปลี่ยนแปลงในอนาคต การยกระดับขีดความสามารถ การเสริมสร้างทักษะและการเติมเต็มศักยภาพของประชาชนให้ทันกับพลวัตการเปลี่ยนแปลงจากภายนอก และการจ่ายภาษีให้แก่ผู้ที่มีรายได้ต่ำกว่าเกณฑ์ที่กำหนดแบบมีเงื่อนไข (Negative Income Tax) เพื่อแก้ไขกับटकความเหลื่อมล้ำที่เกิดขึ้นในปัจจุบัน

๓) Green Growth Engine การสร้างความมั่งคั่งของไทยในอนาคต จะต้องคำนึงถึงการพัฒนาและใช้เทคโนโลยีที่เป็นมิตรต่อสิ่งแวดล้อม เพื่อตอบโจทยการหลุดออกจากกับटकความไม่สมดุลของการพัฒนาระหว่างคนกับสภาพแวดล้อม

โดยกลไกนี้ประกอบด้วย การมุ่งเน้นการใช้พลังงานทดแทน การปรับแนวคิดจากเดิมที่คำนึงถึงความได้เปรียบเรื่องต้นทุน (Cost Advantage) เป็นหลัก มาสู่การคำนึงถึงประโยชน์ที่ได้จากการลดความสูญเสียที่เกิดขึ้นทั้งระบบ (Lost Advantage) หัวใจสำคัญอยู่ที่การพัฒนากระบวนการผลิตให้ส่งผลกระทบต่อสิ่งแวดล้อมน้อยที่สุด อันจะเกิดประโยชน์กับประเทศและประชาคมโลกด้วยในเวลาเดียวกัน

ทั้ง ๓ กลไกขับเคลื่อน “ประเทศไทย ๔.๐” ถือเป็นกรปฏิรูปประเทศไทยไปสู่ความมั่งคั่งอย่างมั่นคงและยั่งยืน เพื่อให้หลุดพ้นจากกับटकประเทศที่มีรายได้ปานกลาง ซึ่งถือเป็นเปลี่ยนโมเดลเศรษฐกิจจากการพึ่งพาการลงทุนต่างประเทศ มีการลงทุนการวิจัยและพัฒนาตัวเองน้อยมากโดยมุ่งเน้นการพัฒนาการศึกษาคน สร้างการวิจัยและพัฒนา โครงสร้างเศรษฐกิจ ให้ไทยสามารถอยู่ได้ในศตวรรษที่ ๒๑ ซึ่งรัฐบาลต้องกล้าพอที่จะถอดกับटकจากการดึงเงินลงทุนต่างประเทศ เอาเทคโนโลยีของต่างชาติมา และต้องยืนอยู่บนขาตัวเองในระดับหนึ่ง



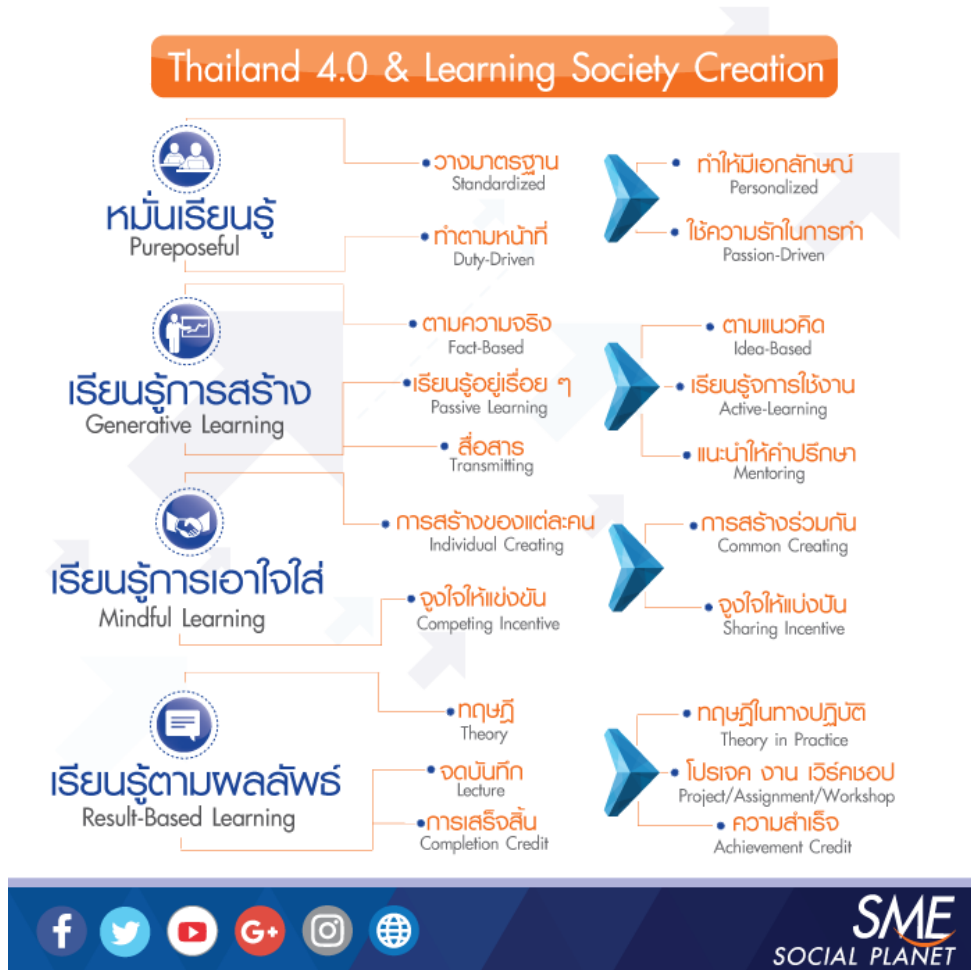

๑.๔ แผนพัฒนาภาค/แผนพัฒนากลุ่มจังหวัด/แผนพัฒนาจังหวัด

๑) แผนพัฒนาภาคกลาง

ประเด็นยุทธศาสตร์

๑. ประเด็นยุทธศาสตร์ ๑ : พัฒนาสินค้าเกษตร อุตสาหกรรม และบริการ ให้ได้คุณภาพ มาตรฐาน ยกกระดับสู่การเป็นศูนย์กลางสุขภาพครบวงจร
๒. ประเด็นยุทธศาสตร์ ๒ ส่งเสริมอัตลักษณ์การท่องเที่ยวหลากหลายเชื่อมโยงกลุ่มจังหวัด อารยธรรมทวารวดี ไปยังแหล่งท่องเที่ยวในภูมิภาคอาเซียน ยกกระดับการท่องเที่ยวให้มีชื่อเสียง
๓. ประเด็นยุทธศาสตร์ ๓ พัฒนาและส่งเสริมการค้าชายแดนให้มีศักยภาพ ผลักดันเขตพัฒนาเศรษฐกิจพิเศษ นำไปสู่การกระตุ้นให้เกิดการค้า การลงทุน เชื่อมโยงการค้าสู่เอเชีย
๔. ประเด็นยุทธศาสตร์ ๔ ยกกระดับการผลิต ภาคเกษตรกรรม พาณิชยกรรม อุตสาหกรรม สินค้าชุมชน และภาคแรงงาน ปรับเปลี่ยนกระบวนการผลิตโดยเน้นวิทยาศาสตร์ เทคโนโลยีและนวัตกรรม สู่ประเทศไทย ๔.๐

กลุ่มจังหวัดภาคกลางตอนล่าง (นครปฐม กาญจนบุรี สุพรรณบุรี ราชบุรี)

วิสัยทัศน์

“ศูนย์กลางสินค้าเกษตร อุตสาหกรรม และบริการสุขภาพครบวงจร การท่องเที่ยวหลากหลายเชื่อมโยง อารยธรรมทวารวดี การค้าและการลงทุนระดับสากลที่มีความสามารถในการแข่งขัน และการค้าผ่านแดนสู่ เอเชีย”

เป้าประสงค์

มั่นคงทางเศรษฐกิจ ประชาชนมั่งคั่ง และความสุขที่ยั่งยืน (มั่นคง มั่งคั่ง ยั่งยืน)

ประเด็นยุทธศาสตร์ ๑ : พัฒนาสินค้าเกษตร อุตสาหกรรม และบริการ ให้ได้คุณภาพ มาตรฐาน ยกระดับสู่การ เป็นศูนย์กลางสุขภาพครบวงจร

เป้าประสงค์

๑.๑ รายได้จากการจำหน่ายสินค้าและบริการทางสุขภาพเพิ่มขึ้น

ตัวชี้วัด

- รายได้จากการจำหน่ายสินค้าและบริการทางสุขภาพเพิ่มขึ้น ร้อยละ ๑๐ ต่อปี

กลยุทธ์

- ๑.๑ ส่งเสริมการเป็นศูนย์กลางสุขภาพครบวงจร
- ๑.๒ ส่งเสริมสนับสนุนการตลาด ประชาสัมพันธ์ สินค้าและบริการ
- ๑.๓ พัฒนาสินค้าและบริการให้ได้คุณภาพและมาตรฐาน
- ๑.๔ พัฒนาอุตสาหกรรมเชื่อมโยง สนับสนุนการเป็นศูนย์กลางสุขภาพครบวงจร
- ๑.๕ พัฒนาผู้ประกอบการและผู้ผลิตให้มีความพร้อมและศักยภาพในการผลิตสินค้าและบริการ
- ๑.๖ ปรับปรุงโครงสร้างพื้นฐาน สนับสนุนการพัฒนาสินค้าเกษตรอุตสาหกรรม และบริการ

ประเด็นยุทธศาสตร์ ๒ : ส่งเสริมอัตลักษณ์การท่องเที่ยวหลากหลายเชื่อมโยงกลุ่มจังหวัด อารยธรรมทวารวดี ไปยังแหล่งท่องเที่ยวในภูมิภาคอาเซียน ยกระดับการท่องเที่ยวให้มีชื่อเสียง

เป้าประสงค์

๒.๑ เพิ่มรายได้และจำนวนนักท่องเที่ยว

ตัวชี้วัด

๒.๑ ร้อยละที่เพิ่มขึ้นของรายได้จากการท่องเที่ยวเฉลี่ย ๓ ปี ย้อนหลังร้อยละ ๑๒

๒.๒ ร้อยที่เพิ่มขึ้นของจำนวนนักท่องเที่ยวเฉลี่ย ๓ ปีย้อนหลัง ร้อยละ ๑๒

กลยุทธ์

- ๒.๑ การส่งเสริมภาพลักษณ์และประชาสัมพันธ์อัตลักษณ์การท่องเที่ยวของกลุ่มจังหวัด
- ๒.๒ การสนับสนุนกิจกรรมทางการตลาดและกิจกรรมส่งเสริมการท่องเที่ยวของกลุ่มจังหวัด
- ๒.๓ ส่งเสริมสินค้าและบริการการท่องเที่ยวเชื่อมโยงรวมถึงสินค้าสนับสนุนด้านการท่องเที่ยว อื่นๆ เช่นของที่ระลึก
- ๒.๔ พัฒนาศักยภาพผู้ประกอบการ รวมถึงบุคลากรด้านการท่องเที่ยว
- ๒.๕ ปรับปรุง พัฒนา ยกระดับคุณภาพเส้นทางคมนาคมเพื่ออำนวยความสะดวก ความปลอดภัย แก่นักท่องเที่ยว และสร้างเส้นทางเชื่อมโยงแหล่งท่องเที่ยว

ประเด็นยุทธศาสตร์ ๓ : พัฒนาและส่งเสริมการค้าชายแดนให้มีศักยภาพ ผลักดันเขตพัฒนาเศรษฐกิจพิเศษนำไปสู่การกระตุ้นให้เกิดการค้า การลงทุน เชื่อมโยงการค้าสู่เอเชีย

เป้าประสงค์

๓.๑ มูลค่าบริเวณด้านชายแดนเพิ่มขึ้น

ตัวชี้วัด

๓.๑ ร้อยละที่เพิ่มขึ้นของมูลค่าการค้าบริเวณด้านชายแดนของกลุ่มจังหวัด ร้อยละ ๑๐

๓.๒ ร้อยละที่เพิ่มขึ้นของมูลค่าการส่งออกของผู้ประกอบการที่ได้รับการส่งเสริมในกลุ่มจังหวัด ร้อยละ ๕

กลยุทธ์

๓.๑ พัฒนาระบบอำนวยความสะดวก ระบบโลจิสติกส์ และเครือข่ายคมนาคม เพื่อกระตุ้นให้

เกิด

การค้า การลงทุน เชื่อมโยงการค้าสู่เอเชีย

๓.๒ พัฒนาด้านชายแดนและเขตพัฒนาเศรษฐกิจพิเศษ

๓.๓ ส่งเสริมและสนับสนุนกิจกรรมทางการตลาด และการประชาสัมพันธ์ทั้งในประเทศและต่างประเทศ

๓.๔ พัฒนาสินค้า ผลิตภัณฑ์ และบริการเพื่อการส่งออก

๓.๕ ยกระดับผู้ประกอบการของกลุ่มจังหวัด ให้มีความสามารถในการแข่งขัน และสามารถประกอบธุรกิจระหว่างประเทศได้

๓.๖ พัฒนาระบบส่งเสริม และกระตุ้นให้เกิดการค้า การลงทุนในกลุ่มจังหวัด และผลักดันให้มีการลงทุนในต่างประเทศ

ประเด็นยุทธศาสตร์ ๔ : ยกระดับการผลิต ภาคเกษตรกรรม พาณิชยกรรม อุตสาหกรรม สินค้าชุมชน และภาคแรงงาน ปรับเปลี่ยนกระบวนการผลิตโดยเน้นวิทยาศาสตร์ เทคโนโลยีและนวัตกรรม สู่ประเทศไทย ๔.๐

เป้าประสงค์

๔.๑ เพิ่มผู้ผลิตภาคเกษตรกรรม พาณิชยกรรม อุตสาหกรรม สินค้า ชุมชน และภาคแรงงานที่ปรับเปลี่ยนกระบวนการ สู่ประเทศไทย ๔.๐

ตัวชี้วัด

๔.๑ พัฒนาสินค้า ผลิตภัณฑ์ และบริการ โดยใช้นวัตกรรม

๔.๒ ส่งเสริมและปรับเปลี่ยนกระบวนการผลิตโดยใช้วิทยาศาสตร์และเทคโนโลยี รวมถึง Small Batch

๔.๓ ส่งเสริมการสนับสนุนกิจกรรมทางการตลาดเพื่อสนับสนุน สินค้าเชิงนวัตกรรม

๔.๔ ส่งเสริมความรู้และความสามารถให้กับแรงงานในภาคเกษตรกรรมพาณิชยกรรม อุตสาหกรรมสินค้าชุมชน ให้สนับสนุนการทำงานเชิงนวัตกรรม

๔.๕ พัฒนาระบบการส่งเสริม ปรับเปลี่ยนกระบวนการทัศน์ในการยอมรับการปรับเปลี่ยนเป็นประเทศไทย ๔.๐

แผนพัฒนากลุ่มจังหวัดภาคกลางตอนล่าง ๑ (จังหวัดนครปฐม กาญจนบุรี และสุพรรณบุรี) ประจำปีงบประมาณ

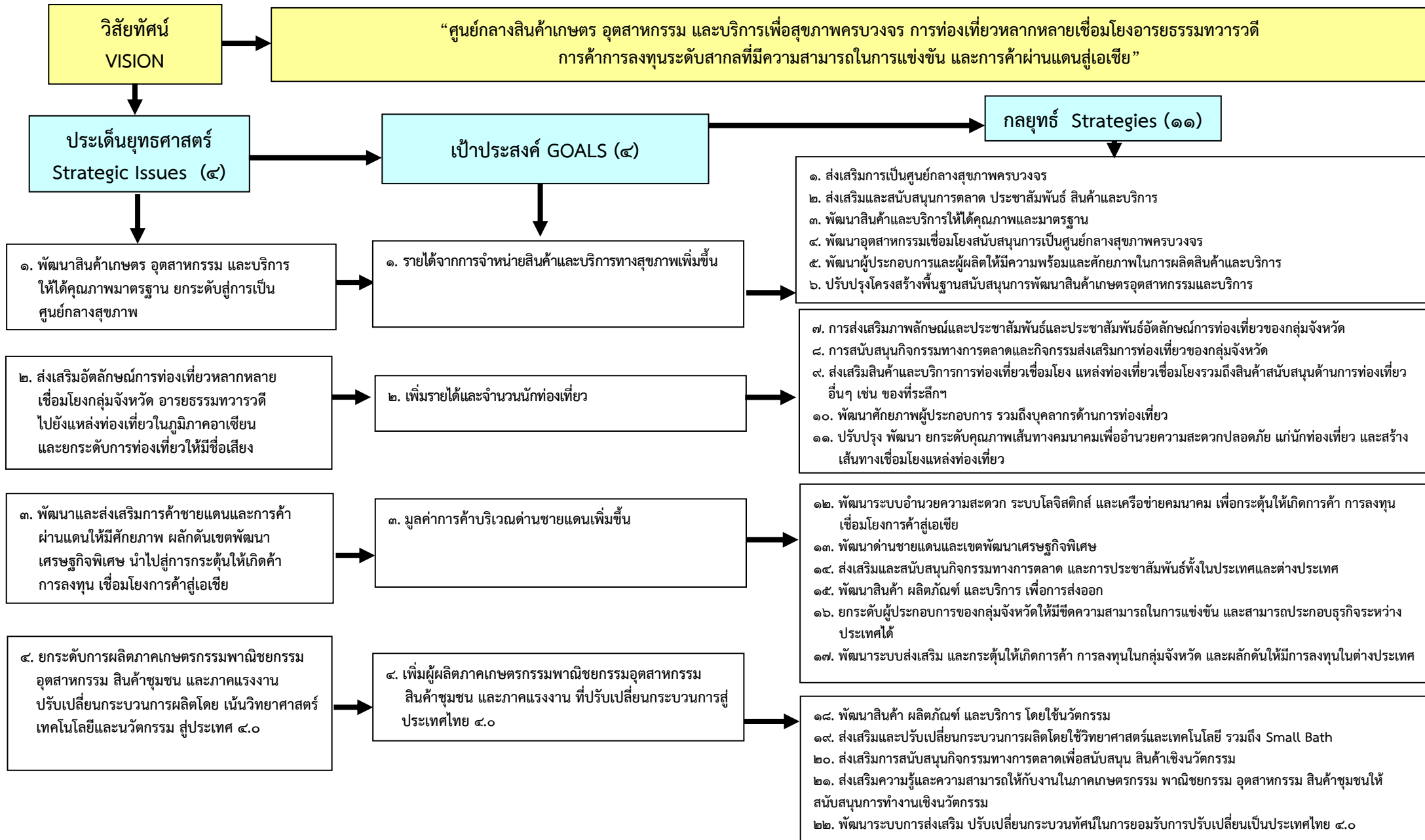

แผนพัฒนากลุ่มจังหวัดภาคกลางตอนล่าง ๑ (จังหวัดนครปฐม กาญจนบุรี และสุพรรณบุรี) ประจำปี ๒๕๖๑-๒๕๖๔

วิสัยทัศน์ (VISION)

“ศูนย์กลางสินค้าเกษตร อุตสาหกรรม และบริการเพื่อสุขภาพครบวงจร การท่องเที่ยวหลากหลาย เชื่อมโยงอารยธรรมทวารวดีการค้าการลงทุนระดับสากลที่มีความสามารถในการแข่งขัน และการค้าผ่านแดนสู่ เอเชีย”

ประเด็นยุทธศาสตร์

๑. พัฒนาสินค้าเกษตร อุตสาหกรรม และบริการ ให้ได้คุณภาพมาตรฐาน ยกระดับสู่การเป็นศูนย์กลางสุขภาพ
๒. ส่งเสริมอัตลักษณ์การท่องเที่ยวหลากหลายเชื่อมโยงกลุ่มจังหวัด อารยธรรมทวารวดี ไปยังแหล่งท่องเที่ยวในภูมิภาคอาเซียน และยกระดับการท่องเที่ยวให้มีชื่อเสียง
๓. พัฒนาและส่งเสริมการค้าชายแดนและการค้า ผ่านแดนให้มีศักยภาพ ผลักดันเขตพัฒนาเศรษฐกิจพิเศษ นำไปสู่การกระตุ้นให้เกิดค้า การลงทุน เชื่อมโยงการค้าสู่เอเชีย
๔. ยกระดับการผลิตภาคเกษตรกรรมพาณิชยกรรม อุตสาหกรรม สินค้าชุมชน และภาคแรงงาน ปรับเปลี่ยนกระบวนการผลิตโดย เน้นวิทยาศาสตร์ เทคโนโลยีและนวัตกรรม สู่ประเทศ ๔.๐

เป้าประสงค์

๑. รายได้จากการจำหน่ายสินค้าและบริการทางสุขภาพเพิ่มขึ้น
 - เพิ่มรายได้และจำนวนนักท่องเที่ยว
 - มูลค่าการค้าบริเวณด่านชายแดนเพิ่มขึ้น
 - เพิ่มผู้ผลิตภาคเกษตรกรรมพาณิชยกรรมอุตสาหกรรม สินค้าชุมชน และภาคแรงงาน ที่ปรับเปลี่ยนกระบวนการสู่ประเทศไทย ๔.๐

กลยุทธ์

๑. ส่งเสริมการเป็นศูนย์กลางสุขภาพครบวงจร
 - ส่งเสริมและสนับสนุนการตลาด ประชาสัมพันธ์ สินค้าและบริการ
 - พัฒนาสินค้าและบริการให้ได้คุณภาพและมาตรฐาน
 - พัฒนาอุตสาหกรรมเชื่อมโยงสนับสนุนการเป็นศูนย์กลางสุขภาพครบวงจร
 - พัฒนาผู้ประกอบการและผู้ผลิตให้มีความพร้อมและศักยภาพในการผลิตสินค้าและบริการ
 - ปรับปรุงโครงสร้างพื้นฐานสนับสนุนการพัฒนาสินค้าเกษตรอุตสาหกรรมและบริการ
๒. การส่งเสริมภาพลักษณ์และประชาสัมพันธ์และประชาสัมพันธ์อัตลักษณ์การท่องเที่ยวของกลุ่มจังหวัด
 - การสนับสนุนกิจกรรมทางการตลาดและกิจกรรมส่งเสริมการท่องเที่ยวของกลุ่มจังหวัด
 - ส่งเสริมสินค้าและบริการการท่องเที่ยวเชื่อมโยง แหล่งท่องเที่ยวเชื่อมโยงรวมถึงสินค้าสนับสนุนด้านการท่องเที่ยวอื่นๆ เช่น ของที่ระลึกๆ
 - พัฒนาศักยภาพผู้ประกอบการ รวมถึงบุคลากรด้านการท่องเที่ยว

- ปรับปรุง พัฒนา ยกระดับคุณภาพเส้นทางคมนาคมเพื่ออำนวยความสะดวกปลอดภัย แก่ นักท่องเที่ยว และสร้างเส้นทางเชื่อมโยงแหล่งท่องเที่ยว
๓. พัฒนาระบบอำนวยความสะดวก ระบบโลจิสติกส์ และเครือข่ายคมนาคม เพื่อกระตุ้นให้เกิดการค้า การลงทุนเชื่อมโยงการค้าสู่เอเชีย
- พัฒนาด่านชายแดนและเขตพัฒนาเศรษฐกิจพิเศษ
 - ส่งเสริมและสนับสนุนกิจกรรมทางการตลาด และการประชาสัมพันธ์ทั้งในประเทศและ ต่างประเทศ
 - พัฒนาสินค้า ผลิตภัณฑ์ และบริการ เพื่อการส่งออก
 - ยกระดับผู้ประกอบการของกลุ่มจังหวัดให้มีขีดความสามารถในการแข่งขัน และสามารถ ประกอบธุรกิจระหว่างประเทศได้
 - พัฒนาระบบส่งเสริม และกระตุ้นให้เกิดการค้า การลงทุนในกลุ่มจังหวัด และผลักดันให้มีการ ลงทุนในต่างประเทศ
๔. พัฒนาสินค้า ผลิตภัณฑ์ และบริการ โดยใช้นวัตกรรม
- ส่งเสริมและปรับเปลี่ยนกระบวนการผลิตโดยใช้วิทยาศาสตร์และเทคโนโลยี รวมถึง Small Bath
 - ส่งเสริมการสนับสนุนกิจกรรมทางการตลาดเพื่อสนับสนุน สินค้าเชิงนวัตกรรม
 - ส่งเสริมความรู้และความสามารถให้กับงานในภาคเกษตรกรรม พาณิชยกรรม อุตสาหกรรม สินค้าชุมชนให้สนับสนุนการทำงานเชิงนวัตกรรม
 - พัฒนาระบบการส่งเสริม ปรับเปลี่ยนกระบวนการทัศนในการยอมรับการปรับเปลี่ยนเป็นประเทศไทย ๔.๐

แผนพัฒนาจังหวัดสุพรรณบุรี ประจำปีงบประมาณ พ.ศ. ๒๕๖๑ - ๒๕๖๔

“สุพรรณบุรีเป็นแหล่งผลิตสินค้าเกษตร และอาหารปลอดภัยชั้นนำ ท่องเที่ยวเชิงสร้างสรรค์ บ้านเมืองสะอาด ธรรมชาติสมบูรณ์ศูนย์การศึกษา และการกีฬา ประชาชนคุณภาพชีวิตดี”

วิสัยทัศน์
VISION

ประเด็นยุทธศาสตร์
Strategic Issues (๖)

ค่านิยม " ซื่อสัตย์ โปร่งใส มีคุณธรรม เต็มใจให้บริการ ทำงานมุ่งผลสัมฤทธิ์ ”

กลยุทธ์ Strategies (๒๖)

เป้าประสงค์ GOALS (๙)

๑. การเพิ่มขีดความสามารถด้านเกษตร เชื่อมโยงสู่เกษตรอุตสาหกรรม และ พาณิชยกรรม เพื่อการบริโภคและการส่งออก

๑. เพิ่มมูลค่าผลิตภัณฑ์สินค้าเกษตร และเกษตรอุตสาหกรรม เพื่อการบริโภค และการส่งออก และเพิ่มมูลค่าทางเศรษฐกิจจังหวัด

- ๑. การส่งเสริมและวิจัยและพัฒนา (Research and Development : R&D) และการยกระดับปัจจัยพื้นฐาน
- ๒. การเพิ่มผลผลิต พัฒนาคุณภาพ และลดต้นทุนการผลิตสินค้าอาหารปลอดภัยเพื่อการแข่งขัน การค้าและส่งออก
- ๓. การแปรรูปเพื่อสร้างและเพิ่มมูลค่าให้แก่ผลิตภัณฑ์อาหารปลอดภัย
- ๔. การพัฒนาระบบการตลาดสินค้าอาหารปลอดภัย
- ๕. การพัฒนาการขนส่งสินค้า และการบริหารจัดการสินค้า (Logistics)
- ๖. การพัฒนาเกษตรกรและสถาบันเกษตรกร

๒. การพัฒนาด้านการท่องเที่ยวสู่สากล

๑. เพิ่มรายได้จากการท่องเที่ยวและการจำหน่ายผลิตภัณฑ์สินค้าท้องถิ่น

- ๑. การพัฒนาและปรับปรุงแหล่งท่องเที่ยว ส่งเสริมกิจกรรมประเพณี วัฒนธรรม และผลิตภัณฑ์ทางการท่องเที่ยว
- ๒. การพัฒนาศักยภาพสถานประกอบการ ผู้ประกอบการ และบุคลากรด้านการท่องเที่ยว
- ๓. การพัฒนาด้านการสื่อสารการตลาดและการประชาสัมพันธ์
- ๔. การพัฒนาโครงสร้างพื้นฐาน และสิ่งอำนวยความสะดวก

๓. การส่งเสริมคุณภาพสิ่งแวดล้อมควบคู่การอนุรักษ์ทรัพยากรธรรมชาติสู่ความยั่งยืน

๑. จังหวัดสุพรรณบุรีเป็นเมืองสะอาดปราศจากขยะตกค้าง
๒. การบริหารจัดการทรัพยากรธรรมชาติอย่างเป็นธรรมภายใต้การมีส่วนร่วมของทุกภาคส่วน

- ๑) สร้างกระแสอนุรักษ์ความสะอาดและความเป็นระเบียบเรียบร้อยของบ้านเมือง
- ๒) สร้างความร่วมมือประชาชนและพัฒนาศักยภาพองค์กรปกครองส่วนท้องถิ่นในการจัดการขยะและเพิ่มพื้นที่สีเขียว
- ๓) สร้างและพัฒนาระบบเครือข่ายความร่วมมือการอนุรักษ์แหล่งน้ำของชุมชนและบริหารจัดการน้ำ
- ๔) สนับสนุนการอนุรักษ์ป่าโดยการมีส่วนร่วมของชุมชน
- ๕) ส่งเสริมธุรกิจการปลูกไม้เศรษฐกิจอย่างถูกต้องตามกฎหมาย
- ๖) การส่งเสริมการใช้พลังงานทดแทน

๔. การยกระดับคุณภาพชีวิต และความปลอดภัยในชีวิตและทรัพย์สิน

๑. ยกระดับคุณภาพชีวิตด้านเศรษฐกิจและสังคม
๒. เสริมสร้างคุณภาพชีวิต ให้สุขภาพกายและใจที่ดี ครอบครัวยั่งยืน ชุมชนเข้มแข็ง และมีความมั่นคงปลอดภัย

- ๑. การสร้างความปรองดองสมานฉันท์ และเทิดทูนสถาบัน
- ๒. การพัฒนาปัจจัยพื้นฐานทางด้านสังคม และการพัฒนาเศรษฐกิจ ฐานรากของชุมชน
- ๓. การพัฒนาคุณภาพชีวิต: การดูแลสุขภาพตามกลุ่มวัย การมีงานทำ มีรายได้ และชีวิตครอบครัวอบอุ่น
- ๔. การบริหารจัดการพื้นที่ : ความปลอดภัยในชีวิตและทรัพย์สิน การจัดระเบียบสังคม และการพัฒนาความร่วมมือสร้างความเข้มแข็งชุมชน ตามหลักปรัชญาของเศรษฐกิจพอเพียง
- ๕. การเตรียมความพร้อมของประชาชนให้มีจิตสำนึกด้านความมั่นคง

๕. การส่งเสริมการศึกษา การกีฬามุ่งความเป็นเลิศในระดับสากล

๑. เพิ่มโอกาสทางการศึกษาและยกระดับคุณภาพการศึกษาให้ได้มาตรฐานการศึกษาในระดับสากล
๒. ยกระดับการกีฬาของจังหวัดสุพรรณบุรี เข้าสู่มาตรฐานสากล

- ๑. การพัฒนาโครงสร้างพื้นฐาน ระบบบริหารและมาตรฐานการศึกษา และกีฬา
- ๒. การพัฒนาศักยภาพความพร้อมของบุคลากร โดยส่งเสริม/สนับสนุน กิจกรรมเพื่อการศึกษาและการกีฬา

๖. การนำการเปลี่ยนแปลงด้านการบริหาร และบริการเพื่อประโยชน์ของประชาชน

๑. ยกระดับคุณภาพการบริการตามหลักธรรมาภิบาล

- ๑. การใช้หลักธรรมาภิบาล ในการบริการประชาชน
- ๒. การส่งเสริมการทำงานร่วมกันระหว่างภาครัฐ ภาคเอกชน และภาคประชาชน
- ๓. การติดตามประเมินผลการพัฒนาจังหวัดอย่างต่อเนื่อง

แผนพัฒนาจังหวัดสุพรรณบุรี

วิสัยทัศน์จังหวัดสุพรรณบุรี

สุพรรณบุรีเป็นแหล่งผลิตสินค้าเกษตร และอาหารปลอดภัยชั้นนำ ท่องเที่ยวเชิงสร้างสรรค์ บ้านเมืองสะอาด ธรรมชาติสมบูรณ์ศูนย์การศึกษา และการกีฬา ประชาชนคุณภาพชีวิตดี

ประเด็นยุทธศาสตร์

๑. การเพิ่มขีดความสามารถด้านเกษตรเชื่อมโยงสู่เกษตรอุตสาหกรรม และพาณิชย์กรรม เพื่อการบริโภคและการส่งออก
๒. การการพัฒนาด้านการท่องเที่ยวสู่สากล
๓. การส่งเสริมคุณภาพสิ่งแวดล้อมควบคู่การอนุรักษ์ทรัพยากรธรรมชาติสู่ความยั่งยืน
๔. การยกระดับคุณภาพชีวิต และความปลอดภัยในชีวิตและทรัพย์สิน
๕. การส่งเสริมการศึกษา การกีฬามุ่งความเป็นเลิศสู่สากล
๖. การนำการเปลี่ยนแปลงด้านการบริหารและบริการเพื่อประโยชน์ของประชาชน

เป้าประสงค์

๑. เพิ่มมูลค่าผลิตภัณฑ์สินค้าเกษตร และเกษตรอุตสาหกรรม
๒. เพิ่มรายได้จากการท่องเที่ยวและการจำหน่ายผลิตภัณฑ์สินค้าท้องถิ่น
๓. จังหวัดสุพรรณบุรีเป็นเมืองสะอาดปราศจากขยะตกค้าง
 - การบริหารจัดการทรัพยากรธรรมชาติอย่างเป็นธรรมภายใต้การมีส่วนร่วมของทุกภาคส่วน
๔. การยกระดับคุณภาพชีวิตด้านเศรษฐกิจและสังคม
 - เสริมสร้างคุณภาพชีวิต ให้สุขภาพกายและใจที่ดี ครอบครัวอบอุ่น ชุมชนเข้มแข็ง และมีความมั่นคงปลอดภัย
๕. เพิ่มโอกาสทางการศึกษาและยกระดับคุณภาพการศึกษาให้ได้มาตรฐานการศึกษาระดับสากล
 - ยกระดับการศึกษาของจังหวัดสุพรรณบุรี เข้าสู่มาตรฐานสากล
๖. ยกระดับคุณภาพการบริการตามหลักธรรมาภิบาล

กลยุทธ์

๑. การส่งเสริมและวิจัยและพัฒนา (Research and Development : R&D) และการยกระดับปัจจัยพื้นฐาน
 - การเพิ่มผลผลิต พัฒนาคุณภาพ และลดต้นทุนการผลิตสินค้าอาหารปลอดภัยเพื่อการแข่งขันทางการค้าและส่งออก
 - การแปรรูปเพื่อสร้างและเพิ่มมูลค่าให้แก่ผลิตภัณฑ์อาหารปลอดภัย
 - การพัฒนาระบบการตลาดสินค้าอาหารปลอดภัย
 - การพัฒนาการขนส่งสินค้า และการบริหารจัดการสินค้า (Logistics)
 - การพัฒนาเกษตรกรและสถาบันเกษตรกร
๒. การพัฒนาและปรับปรุงแหล่งท่องเที่ยว ส่งเสริมกิจกรรมประเพณี วัฒนธรรม และผลิตภัณฑ์ทางการท่องเที่ยว
 - การพัฒนาศักยภาพสถานประกอบการ ผู้ประกอบการ และบุคลากรด้านการท่องเที่ยว

- การพัฒนาด้านการสื่อสารการตลาดและการประชาสัมพันธ์
 - การพัฒนาโครงสร้างพื้นฐาน และสิ่งอำนวยความสะดวก
๓. สร้างกระแสนิยมรักความสะอาดและความเป็นระเบียบเรียบร้อยของบ้านเมือง
- สร้างความร่วมมือประชาชนและพัฒนาศักยภาพองค์กรปกครองส่วนท้องถิ่นในการจัดการขยะและเพิ่มพื้นที่สีเขียว
 - สร้างและพัฒนาระบบเครือข่ายความร่วมมือการอนุรักษ์แหล่งน้ำของชุมชนและบริหารจัดการน้ำ
 - สนับสนุนการอนุรักษ์ป่าโดยการมีส่วนร่วมของชุมชน
 - ส่งเสริมธุรกิจการปลูกไม้เศรษฐกิจอย่างถูกต้องตามกฎหมาย
 - การส่งเสริมการใช้พลังงานทดแทน
๔. การสร้างความปรองดองสมานฉันท์ และเทิดทูนสถาบัน
- การพัฒนาปัจจัยพื้นฐานทางด้านสังคม และการพัฒนาเศรษฐกิจ ฐานรากของชุมชน
 - การพัฒนาคุณภาพชีวิต: การดูแลสุขภาพตามกลุ่มวัย การมีงานทำ มีรายได้ และชีวิตครอบครัว
- อบอุณ
- การบริหารจัดการพื้นที่ : ความปลอดภัยในชีวิตและทรัพย์สิน การจัดระเบียบสังคม และการพัฒนาความร่วมมือ สร้างความเข้มแข็งชุมชน ตามหลักปรัชญาของเศรษฐกิจพอเพียง
 - การเตรียมความพร้อมของประชาชนให้มีจิตสำนึกด้านความมั่นคง
๕. การพัฒนาโครงสร้างพื้นฐาน ระบบบริหารและมาตรฐานการศึกษา และกีฬา
- การพัฒนาศักยภาพความพร้อมของบุคลากร โดยส่งเสริม/สนับสนุน กิจกรรมเพื่อการศึกษาและการกีฬา
๖. การใช้หลักธรรมาภิบาล ในการบริการประชาชน
- การส่งเสริมการทำงานร่วมกันระหว่างภาครัฐ ภาคเอกชน และภาคประชาชน
 - การติดตามประเมินผลการพัฒนาจังหวัดอย่างต่อเนื่อง

ยุทธศาสตร์การพัฒนาขององค์กรปกครองส่วนท้องถิ่นในเขตจังหวัดสุพรรณบุรี (สำหรับการจัดทำแผนพัฒนาสี่ปี พ.ศ. ๒๕๖๑-๒๕๖๔)

วิสัยทัศน์

“องค์กรปกครองส่วนท้องถิ่นในเขตจังหวัดสุพรรณบุรี เป็นองค์กรชั้นนำในด้านแหล่งผลิตอาหาร และผลิตภัณฑ์คุณภาพมาตรฐานสู่สากล เป็นศูนย์กลางการศึกษาและการท่องเที่ยว โดยใช้ทรัพยากรธรรมชาติอย่างยั่งยืน คุณภาพชีวิตดี ชุมชนเข้มแข็ง”

ยุทธศาสตร์ที่ ๑ พัฒนาคุณภาพผลผลิตทางการเกษตร อุตสาหกรรม เกษตรอุตสาหกรรม พาณิชยกรรม การแปรรูปและผลิตภัณฑ์ เพื่อการบริโภคและการส่งออก

เป้าประสงค์

๑. เพิ่มมูลค่าผลิตภัณฑ์ สินค้าเกษตร อุตสาหกรรมและเกษตรอุตสาหกรรมและส่งเสริมการส่งออกสินค้าเกษตรอุตสาหกรรม
๒. เพิ่มมูลค่าและคุณภาพด้านผลิตภัณฑ์อาหาร

กลยุทธ์

๑. พัฒนาระบบการแปรรูปและเพิ่มมูลค่าสินค้าเกษตรและผลิตภัณฑ์ให้มีคุณภาพมาตรฐาน
๒. สนับสนุนและพัฒนาข้อมูลสารสนเทศด้านการผลิตและด้านการตลาดให้เกิดความก้าวหน้าและทันกับเทคโนโลยีในปัจจุบัน
๓. สนับสนุนการสร้างเครือข่าย องค์กรต่าง ๆ เพื่อสร้างผลิตภัณฑ์ให้มีคุณภาพและมาตรฐาน
๔. คุณภาพความปลอดภัยและความมั่นคงด้านอาหาร

ยุทธศาสตร์ที่ ๒ การเสริมสร้างและพัฒนากิจกรรมท่องเที่ยวโดยการบริหารจัดการทรัพยากรธรรมชาติและสิ่งแวดล้อมให้เกิดความสมดุล

เป้าประสงค์

๑. เพิ่มรายได้จากการท่องเที่ยวและการจำหน่ายผลิตภัณฑ์สินค้าท้องถิ่น
๒. มีการอนุรักษ์ ฟื้นฟู ทรัพยากรธรรมชาติและสิ่งแวดล้อมในจังหวัดให้อุตสาหกรรมประโชชน์อย่างยั่งยืน
๓. พัฒนาบึงฉวากเฉลิมพระเกียรติฯ ให้เป็นแหล่งท่องเที่ยวและแหล่งอนุรักษ์พันธุ์พืชพันธุ์สัตว์ที่ยั่งยืน
๔. พัฒนาแหล่งท่องเที่ยวเดิมพร้อมส่งเสริมแหล่งท่องเที่ยวใหม่ในท้องถิ่นให้ได้มาตรฐาน

กลยุทธ์

๑. ส่งเสริมกิจกรรมประเพณี และวัฒนธรรมเพื่อการอนุรักษ์และการท่องเที่ยว
๒. สร้างและพัฒนาปรับปรุงแหล่งท่องเที่ยวของจังหวัด
๓. ส่งเสริมสินค้าและผลิตภัณฑ์ OTOP ทั้งทางด้านเกษตรและเกษตรอุตสาหกรรมให้มีคุณภาพ
๔. ฟื้นฟูคุณภาพแม่น้ำท่าจีนและคลองสาขาให้อยู่ในเกณฑ์มาตรฐาน
๕. พัฒนาบึงฉวากให้เป็นแหล่งท่องเที่ยวระดับสากล
๖. พัฒนาแหล่งน้ำและทรัพยากรธรรมชาติให้มีความสมดุล

ยุทธศาสตร์ที่ ๓ การยกระดับคุณภาพชีวิต และความปลอดภัยในชีวิตและทรัพย์สิน

เป้าประสงค์

๑. เสริมสร้างคุณภาพชีวิตที่ดีและแก้ไขปัญหาความยากจน
๒. เสริมสร้างความปลอดภัยในชีวิตและทรัพย์สิน การป้องกันและบรรเทาสาธารณภัย การแก้ไขปัญหา ยาเสพติด และนโยบายรัฐ
๓. เสริมสร้างคุณภาพชีวิตให้ประชาชนตามแนวยุทธศาสตร์อยู่ดีมีสุข
๔. สนับสนุนส่งเสริมแนวนโยบายคนดีศรีสุพรรณ

กลยุทธ์

๑. ส่งเสริมและสนับสนุนกิจกรรมตามเกณฑ์เมืองไทยแข็งแรง (Healthy Thailand)
๒. เสริมสร้างความปลอดภัยในชีวิตและทรัพย์สิน การป้องกันและบรรเทาสาธารณภัย
๓. ส่งเสริม สนับสนุนการป้องกันแก้ไขปัญหา ยาเสพติดในชุมชนจังหวัด
๔. พัฒนาคนเป็นพื้นฐานเพื่อการพัฒนาสังคม เช่น โครงการคนดีศรีสุพรรณ
๕. ส่งเสริมพัฒนาระบบข้อมูลพื้นฐานเพื่อการพัฒนาเทคโนโลยีสารสนเทศเพื่อการพัฒนาคุณภาพชีวิต
๖. ส่งเสริมและสนับสนุนกิจกรรมอาสาสมัครต่าง ๆ
๗. พัฒนาเครือข่ายต่าง ๆ ที่ช่วยเหลือและสนับสนุนการแก้ไขปัญหาความยากจน
๘. ส่งเสริมและสนับสนุนกิจกรรมวิสาหกิจชุมชน
๙. เสริมสร้างหมู่บ้านและชุมชนตามแนวปรัชญาเศรษฐกิจพอเพียง
๑๐. ส่งเสริมและสนับสนุนกิจกรรมของผู้สูงอายุ ผู้พิการ ผู้ด้อยโอกาส และผู้ติดเชื้อเอชไอวี

ยุทธศาสตร์ที่ ๔ การขยายฐานโอกาสและคุณภาพในการศึกษาทุกระดับให้ตรงกับความต้องการประชาชน

เป้าประสงค์

๑. เพิ่มโอกาสทางการศึกษาและยกระดับคุณภาพการศึกษาให้ได้มาตรฐานการศึกษาชาติ

กลยุทธ์

๑. ส่งเสริมและสนับสนุนการจัดตั้งสถาบันการศึกษาทุกระดับ จัดตั้งศูนย์พัฒนาเด็กเล็กระดับตำบล และพัฒนาศักยภาพบุคลากรทางการศึกษา
๒. ยกระดับคุณภาพการศึกษาตามมาตรฐานการศึกษาแห่งชาติ
๓. ส่งเสริมสนับสนุนกิจกรรมทางการศึกษาในทุกระดับ

ยุทธศาสตร์ที่ ๕ การส่งเสริมให้กีฬาอยู่ในหัวใจชาวสุพรรณบุรีและมีความสามารถทางด้านกีฬาสู่ความเป็นเลิศ

เป้าประสงค์

๑. พัฒนากีฬาขั้นพื้นฐานและกีฬาเพื่อมวลชน

กลยุทธ์

๑. ส่งเสริมพัฒนากีฬาเพื่อก้าวสู่ความเป็นเลิศ
๒. ส่งเสริมการเล่นกีฬาเพื่อการออกกำลังกายของประชาชน

ยุทธศาสตร์ที่ ๖ การนำการเปลี่ยนแปลงด้านการบริหารและบริการเพื่อประโยชน์ของประชาชน
เป้าประสงค์

๑. ยกระดับคุณภาพการบริหารและบริการด้วยความโปร่งใส
๒. บูรณาการการบริหารตามหลักธรรมาภิบาล
๓. การเทิดทูนสถาบันพระมหากษัตริย์

กลยุทธ์

๑. บริการประชาชนด้วยความรวดเร็วและโปร่งใส
๒. ส่งเสริมการทำงานร่วมกันในทุกภาคฝ่ายทั้งภาครัฐราชการและเอกชน
๓. ส่งเสริมองค์การตรวจสอบภาคประชาชน
๔. ส่งเสริมการมีส่วนร่วมและการบูรณาการแบบพหุภาคีและ จริยธรรม คุณธรรม
๕. ส่งเสริมการปกครองระบอบประชาธิปไตยและการเทิดทูนสถาบันของชาติ

ยุทธศาสตร์ที่ ๗ การพัฒนาโครงสร้างพื้นฐานและระบบสาธารณูปโภคให้อยู่ในเกณฑ์ที่ได้มาตรฐาน
เป้าประสงค์

๑. มีโครงสร้างพื้นฐาน ระบบสาธารณูปโภคที่ดีขึ้นและก่อให้เกิดประโยชน์แก่ประชาชนอย่างสูงสุด
๒. ส่งเสริมการจัดระบบผังเมืองรวม กำหนดเขตพื้นที่ในการก่อสร้างต่าง ๆ

กลยุทธ์

๑. ก่อสร้างและปรับปรุงโครงสร้างพื้นฐานให้เป็นไปตามมาตรฐาน
๒. ปรับปรุงสาธารณูปโภค สาธารณูปการ ให้มีมาตรฐานครอบคลุมทั้งจังหวัด
๓. การจัดทำผังเมืองรวม ระบบการคมนาคมและการขนส่ง
๔. ส่งเสริมกิจกรรมประชานิยาม ก่อเกิดกระบวนการในการจัดทำโครงการกิจกรรมต่าง ๆ
๕. ส่งเสริมการติดตามประเมินผลในรูปแบบงานวิจัย ฯลฯ

๒. ยุทธศาสตร์ขององค์กรปกครองส่วนท้องถิ่น

ยุทธศาสตร์การพัฒนาขององค์การบริหารส่วนตำบลหัวเขา

วิสัยทัศน์ (vision)

องค์การบริหารส่วนตำบลหัวเขา ได้กำหนดวิสัยทัศน์ในการพัฒนาองค์การบริหารส่วนตำบลหัวเขา คือ “ประชาชนมีส่วนร่วม รวมกลุ่มอาชีพเข้มแข็ง แหล่งเกษตรปลอดสารพิษ ส่งเสริมการผลิตและสร้างงาน สืบสานงานประเพณีวัฒนธรรม”

พันธกิจขององค์การบริหารส่วนตำบลหัวเขา ดังนี้

๑. ปรับปรุงและพัฒนาระบบสาธารณูปโภค ให้ได้มาตรฐานเพียงพอต่อความต้องการของประชาชน เพื่อรองรับการขยายตัวของเมืองไทยในอนาคต และเศรษฐกิจของท้องถิ่น
๒. การส่งเสริมและสนับสนุนให้ประชาชนมีรายได้เพิ่มขึ้น
๓. การส่งเสริมและพัฒนาศักยภาพของคนของคนและชุมชนเข้มแข็งในการพึ่งพาตนเอง
๔. การปรับปรุงการพัฒนาการศึกษา การสาธารณสุข ตลอดจนอนุรักษ์ศิลปวัฒนธรรมอันดีงาม และภูมิปัญญาของท้องถิ่น
๕. ปรับปรุงและพัฒนากิจการบริการที่ดี โดยประชาชนมีส่วนร่วมในการตัดสินใจการวางแผน
๖. การจัดการทรัพยากรธรรมชาติ และสิ่งแวดล้อมเพื่อการพัฒนาที่ยั่งยืน

จุดมุ่งหมายเพื่อการพัฒนา

๑. ประชาชนได้รับการสาธารณสุข ปลอดภัย และโครงสร้างพื้นฐานครบถ้วน
๒. ประชาชนประกอบอาชีพเสริม และมีรายได้เพียงพอ
๓. ยกระดับคุณภาพของประชาชนให้ทั่วถึง รวมทั้งปลูกฝังและส่งเสริมคุณธรรม จริยธรรม
๔. ปรับปรุง และพัฒนาการศึกษา
๕. การดำเนินการให้ประชาชนมีสุขภาพอนามัยดีถ้วนหน้า
๖. พัฒนาประสิทธิภาพการบริหารและการจัดการ
๗. การดำเนินการให้เกิดความปลอดภัยในชีวิต และทรัพย์สินของประชาชน
๘. ส่งเสริม และสนับสนุนให้เกิดความร่วมมือระหว่างประชาชน หน่วยงานของรัฐ เอกชนและอื่นๆเป็นการดำเนินงานแบบบูรณาการ(Integration)
๙. มีการบริหารจัดการด้านทรัพยากรธรรมชาติ และสิ่งแวดล้อมที่ดี เพื่อการพัฒนาที่ยั่งยืน และเป็นระบบ
๑๐. พิจารณาให้เป็นเมืองน่าอยู่มีความสะอาดเป็นระเบียบเรียบร้อย มีภูมิทัศน์ที่สวยงาม

ยุทธศาสตร์และแนวทางการพัฒนา

องค์การบริหารส่วนตำบลหัวเขา ได้กำหนดยุทธศาสตร์ และแนวทางการพัฒนาที่ยั่งยืน และเป็นระบบสภาพปัญหาความต้องการและศักยภาพ ความพร้อมขององค์การบริหารส่วนตำบลในด้านการจัดสรรงบประมาณเพื่อการพัฒนาและยังเป็นการสอดคล้องกับนโยบายของรัฐบาล แผนพัฒนาจังหวัด ซึ่งได้กำหนดยุทธศาสตร์การพัฒนาในด้านต่างๆดังนี้

๑. ยุทธศาสตร์ที่ ๑ การพัฒนาโครงสร้างพื้นฐานและระบบสาธารณูปโภคให้อยู่ในเกณฑ์ที่ดี

๑.๑ แผนงานเคหะและชุมชน

๒. ยุทธศาสตร์ที่ ๒ การยกระดับคุณภาพชีวิต และความปลอดภัยในชีวิตและทรัพย์สิน

๒.๑ แผนงานสาธารณสุข

๒.๒ แผนงานงบกลาง

๒.๓ แผนงานสังคมสงเคราะห์

๒.๔ แผนงานสร้างความเข้มแข็งของชุมชน

๒.๕ แผนงานการรักษาความสงบภายใน

๒.๖ แผนงานบริหารทั่วไป

๓. ยุทธศาสตร์ที่ ๓ การขยายโอกาสและคุณภาพในการศึกษาทุกระดับให้ตรงกับความต้องการของประชาชน

๓.๑ แผนงานการศึกษา

๓.๒ แผนงานการศาสนาวัฒนธรรมและนันทนาการ

๔. ยุทธศาสตร์ที่ ๔ การพัฒนาคุณภาพผลผลิตทางการเกษตร อุตสาหกรรม เกษตรอุตสาหกรรมพาณิชยกรรม การแปรรูปผลิตภัณฑ์ เพื่อการบริโภคและส่งออก

๔.๑ แผนงานบริหารทั่วไป

๕. ยุทธศาสตร์ที่ ๕ การเสริมสร้างพัฒนาการท่องเที่ยวโดยการบริหารจัดการทรัพยากรธรรมชาติและสิ่งแวดล้อมให้เกิดความสมดุล

๕.๑ แผนงานสาธารณสุข

๖. ยุทธศาสตร์ที่ ๖ การนำการเปลี่ยนแปลงด้านการบริหารและบริการเพื่อประโยชน์ของประชาชน ประกอบด้วย

๖.๑ แผนงานบริหารทั่วไป

๖.๒ แผนงานสร้างความเข้มแข็งของชุมชน

๓. การวิเคราะห์เพื่อพัฒนาท้องถิ่น

๓.๑ การสรุปสถานการณ์พัฒนา SWOT Analysis (จุดแข็ง จุดอ่อน โอกาสและอุปสรรค)

๑) ด้านโครงสร้างพื้นฐาน ด้านสาธารณูปโภค และสาธารณูปการ

ผลการพัฒนาขององค์การบริหารส่วนตำบลในปีที่ผ่านมาได้มีการพัฒนาและช่วยแก้ปัญหาความเดือดร้อนและบรรเทาความต้องการของประชาชนในด้านโครงสร้างพื้นฐานด้านสาธารณูปโภคด้านแหล่งน้ำได้ระดับหนึ่ง เนื่องจากมีข้อจำกัดด้านงบประมาณประกอบกับต้องรับผิดชอบพื้นที่ครอบคลุมทั้งองค์การบริหารส่วนตำบล จึงไม่สามารถแก้ไขปัญหาดังกล่าวให้หมดไปเพราะต้องใช้งบประมาณมาก แต่ความต้องการของประชาชนด้านนี้จึงมีอีกจำนวน เช่น การก่อสร้าง ปรับปรุง ซ่อมแซมถนนและ อื่น ๆ ภายในชุมชนหมู่บ้าน การขยายเขตไฟฟ้า ระบบประปา แหล่งน้ำเพื่อการเกษตรทำให้ไม่สามารถดำเนินการได้อย่างทั่วถึงพื้นที่ตามแผนพัฒนาที่กำหนดไว้ จึงนำสภาพปัญหาและความต้องการที่เคยเสนอมา และดำเนินการจัดทำประชาคมเสนอปัญหาและความต้องการ บรรจุเข้าแผนยุทธศาสตร์การพัฒนาองค์การบริหารส่วนตำบลเพื่อนำไปจัดทำแผนพัฒนาสามปีขององค์การบริหารส่วนตำบลแก้ไขในปีต่อไป

๒) ด้านเศรษฐกิจ

รัฐบาลแก้ไขปัญหาด้านเศรษฐกิจมาโดยตลอด แต่ก็ไม่สามารถแก้ไขปัญหาทางด้านนี้ให้หมดไปเนื่องจากภาวะเศรษฐกิจตกต่ำต่อเนื่องมาหลายปี พืชผลทางการเกษตรตกต่ำ ขาดเงินทุนหมุนเวียนใน

ภาคอุตสาหกรรมต้องลดการผลิตลดคนงาน ทำให้คนว่างงานเพิ่มมากขึ้น ไม่มีรายได้เลี้ยงดูครอบครัว องค์กรการบริหารส่วนตำบลได้มีการส่งเสริมอาชีพต่าง ๆ ให้ราษฎรมีรายได้เสริมเพื่อเพิ่มรายได้ให้กับครอบครัวสนับสนุนให้ประชาชนดำเนินงานตามแนวเศรษฐกิจพอเพียง ส่งเสริมการประกอบอาชีพให้กับราษฎรได้พัฒนาฝีมือและมีชุมชน ศูนย์จำหน่าย ให้เกษตรกร กลุ่มอาชีพ นำสินค้ามาจำหน่ายและพัฒนาด้านเศรษฐกิจในทุกรูปแบบเพื่อสร้างชุมชนให้เข้มแข็งต่อไปในอนาคต

๓) ด้านสาธารณสุข

ปัญหาสุขภาพของประชาชนเป็นปัญหาที่สำคัญที่มีผลต่อการพัฒนาชุมชนหรือการพัฒนาประเทศซึ่งรัฐบาลก็ได้ให้ความสำคัญในการสร้างเสริมสุขภาพของประชาชนของชาติให้ทุกคนมีสุขภาพที่ดี หากไม่มีการดูแลรักษาสุขภาพของประชาชนอย่างทั่วถึงแล้วจะส่งผลทำให้เกิดปัญหาในภาพรวมของการพัฒนาในทุกด้าน ดังนั้นจึงต้องมีการเอาใจใส่ดูแลรักษาสุขภาพของประชาชนให้มีสุขภาพพลานามัยที่สมบูรณ์ ปราศจากโรคภัยไข้เจ็บ

๔) ด้านการศึกษา ศาสนาและวัฒนธรรม

ปัจจุบันปัญหาด้านการศึกษาเป็นปัญหาที่สำคัญที่จะต้องเร่งเสริมสร้างการเรียนรู้ให้แก่ประชากรเพื่อเป็นการพัฒนาศักยภาพของประชากรให้มีคุณภาพ สามารถพัฒนาตนเองให้เข้ากับยุค และสังคมที่เปลี่ยนแปลงตลอดเวลา หากไม่มีการส่งเสริมการเรียนรู้จะทำให้ประชากรตกเป็นผู้ด้อยโอกาสทางสังคมมีทางเลือกในการดำเนินชีวิตน้อยลงจึงจำเป็นต้องมีการส่งเสริมการเรียนรู้ในทุกระดับตลอดจนรักษาขนบธรรมเนียมประเพณีที่เป็นเอกลักษณ์ของชุมชนให้คงอยู่ต่อไป

๕) ด้านสังคม

ผลกระทบทางด้านเศรษฐกิจที่ผ่านมาและการแพร่ระบาดของยาเสพติดในปัจจุบัน ทำให้คุณภาพชีวิตของประชาชนไม่ดีเท่าที่ควรขาดการป้องกัน รักษา และการดูแลสุขภาพอนามัยของตนเอง ขาดโอกาสทางการศึกษา รวมทั้งสวัสดิการและกิจกรรมนันทนาการไม่เพียงพอ องค์กรการบริหารส่วนตำบล จึงได้มีการส่งเสริมความรู้และป้องกันการระบาดของยาเสพติดทั้งในเชิงรุกและเชิงรับ รณรงค์ส่งเสริมหมู่บ้านปลอดยาเสพติดพัฒนาคุณภาพชีวิตคนชรา ส่งเสริมให้เยาวชนและประชาชนใช้เวลาว่างให้เป็นประโยชน์ สร้างความเข้มแข็ง

๖) ด้านทรัพยากรธรรมชาติและสิ่งแวดล้อม

องค์กรการบริหารส่วนตำบลได้เล็งเห็นปัญหาด้านทรัพยากรธรรมชาติและสิ่งแวดล้อม โดยประชาชนยังขาดความรู้ความเข้าใจในการใช้ทรัพยากรธรรมชาติอย่างประหยัดและขาดจิตสำนึกในการบำรุงรักษาทรัพยากรธรรมชาติและสิ่งแวดล้อม ทำให้เกิดมลพิษต่างๆ ซึ่งองค์กรการบริหารส่วนตำบลได้ดำเนินการขุดลอกคลองระบายน้ำ กำจัดวัชพืช ซึ่งก็แก้ปัญหาได้ระดับหนึ่ง ในปัจจุบันจะต้องพัฒนาคุณภาพสิ่งแวดล้อมให้สมดุลต่อไป

๗) ด้านการเมืองการบริหาร

รัฐบาลได้มีการกระจายอำนาจสู่ท้องถิ่นเพื่อให้ประชาชนในท้องถิ่นได้เข้ามาบริหารจัดการและมีส่วนร่วมในการปกครองตนเองในรูปของกระบวนการประชาคมหมู่บ้าน มีการพัฒนาบุคลากรเพื่อให้ทันกับเทคโนโลยีที่ทันสมัย โดยจัดส่งบุคลากรไปศึกษาอบรมความรู้ในด้านต่าง ๆ เพื่อเพิ่มประสิทธิภาพในการทำงานรวมทั้งจัดหาเครื่องมือ วัสดุอุปกรณ์ เครื่องใช้ต่าง ๆ ให้สามารถปฏิบัติงานได้รวดเร็วและทันสมัย มีการเผยแพร่ประชาสัมพันธ์ผลการดำเนินงานให้ประชาชนได้รับทราบตามหลักธรรมาภิบาลด้วยความโปร่งใสตรวจสอบได้ และมีการส่งเสริมการบริหารงานท้องถิ่นโดยใช้เทคนิคระบบสารสนเทศเพื่อความรวดเร็ว ทัวถึงและมุ่งเน้นผลสัมฤทธิ์

การวิเคราะห์ศักยภาพ

เพื่อประสิทธิภาพการพัฒนาในปัจจุบัน และโอกาสในการพัฒนาในอนาคตขององค์การบริหารส่วนตำบลหัวเขา เป็นการประเมินถึงโอกาสและภาวะคุกคามหรือข้อจำกัดเป็นสถานะแวดล้อมภายนอกที่มีผลต่อการพัฒนาท้องถิ่น รวมถึงจุดแข็งและจุดอ่อนของท้องถิ่น อันเป็นสถานะแวดล้อมภายในขององค์การบริหารส่วนท้องถิ่น โดยใช้เทคนิคการ SWOT analysis เพื่อพิจารณาศักยภาพการพัฒนาขององค์การบริหารส่วนตำบลหัวเขาในภาพรวม ดังนี้

๑. จุดแข็ง (S = STRENGTH)

- มีสายการบินบังกะบังญาที่สั้นและรวดเร็ว
- บุคลากรมีความรับผิดชอบมีความรู้ความสามารถในการปฏิบัติงานกันทุกตำแหน่ง
- เป็นชุมชนที่เข้มแข็งและมีกองทุนมีกลุ่มอาชีพหมู่
- มีประปาและไฟฟ้าสาธารณะใช้ครบทุกหมู่บ้าน
- มีถนนสายหลักและสายรองใช้ในการคมนาคมขนถ่ายสินค้า
- สภาพพื้นที่เป็นที่ราบลุ่มเหมาะแก่การประกอบอาชีพเกษตรกรรม
- มีคลองปากคลองมะขามเฒ่าเป็นคลองสายหลักในการหล่อเลี้ยงประชาชนในการอุปโภคบริโภคและทำการเกษตร
- อบต. มีการพัฒนาระบบโครงสร้างพื้นฐานที่มีความจำเป็นต่อการดำรงชีวิตประจำวันของประชาชนอย่างต่อเนื่อง
- อบต. มีการจัดโครงสร้างภายในที่เหมาะสมสอดคล้องกับภารกิจ
- การบริหารจัดการยึดหลักธรรมาภิบาล
- การบริหารงบประมาณเป็นไปอย่างมีประสิทธิภาพ

๒. จุดอ่อน (W = WEAKNESS)

- โครงการบางโครงการที่เป็นปัญหาความต้องการของประชาชนที่ต้องใช้งบประมาณสูงอบต.ไม่สามารถดำเนินการได้เพราะมีงบประมาณน้อย
- พื้นที่ตำบลเป็นที่ราบลุ่มยากแก่การควบคุมป้องกันน้ำท่วม
- ปัญหาภัยแล้ง ประชาชนขาดแคลนน้ำในการประกอบอาชีพเกษตรกรรมในช่วงฤดูแล้ง
- ประชาชนมีรายได้น้อย
- ประชาชนยังขาดความสนใจขาดจิตสำนึก ร่วมกันในการอนุรักษ์ทรัพยากรธรรมชาติและสิ่งแวดล้อม
- การคมนาคมยังเป็นถนนลูกรังและมีฝุ่นเป็นจำนวนมาก
- พื้นที่รับผิดชอบมีมากไม่สมดุลกับงบประมาณในการพัฒนาเพื่อรองรับการขยายตัวจากชนบทเป็นเมือง

ความเชื่อมโยงยุทธศาสตร์การพัฒนาจังหวัดกับยุทธศาสตร์การพัฒนาของ อปท.
 โครงสร้างเชื่อมโยงแผนยุทธศาสตร์พัฒนาองค์การบริหารส่วนตำบลหัวเขา พ.ศ. (๒๕๕๘-๒๕๖๒)

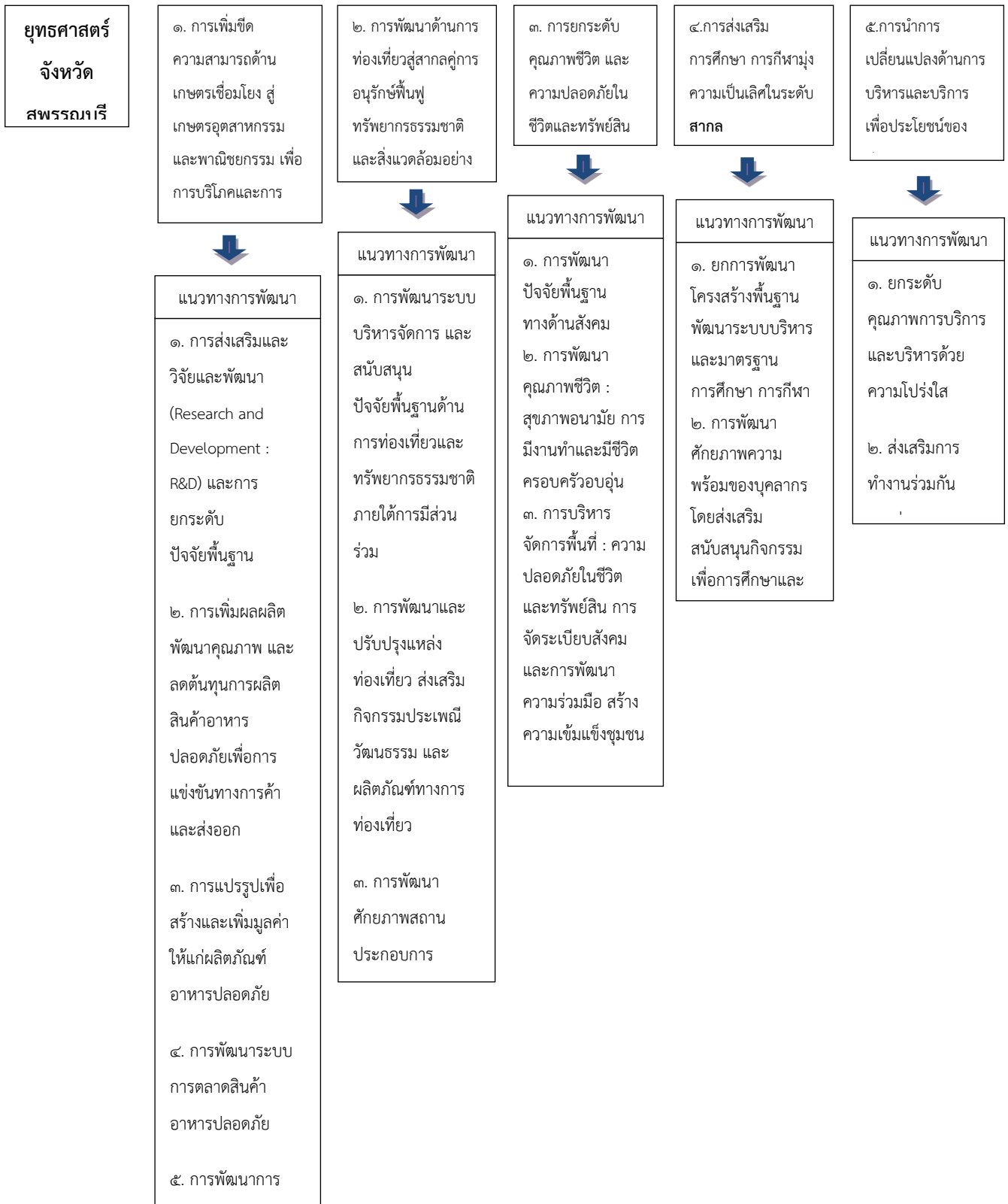

**ยุทธศาสตร์
การพัฒนา
อปท. ในเขต
จังหวัด**

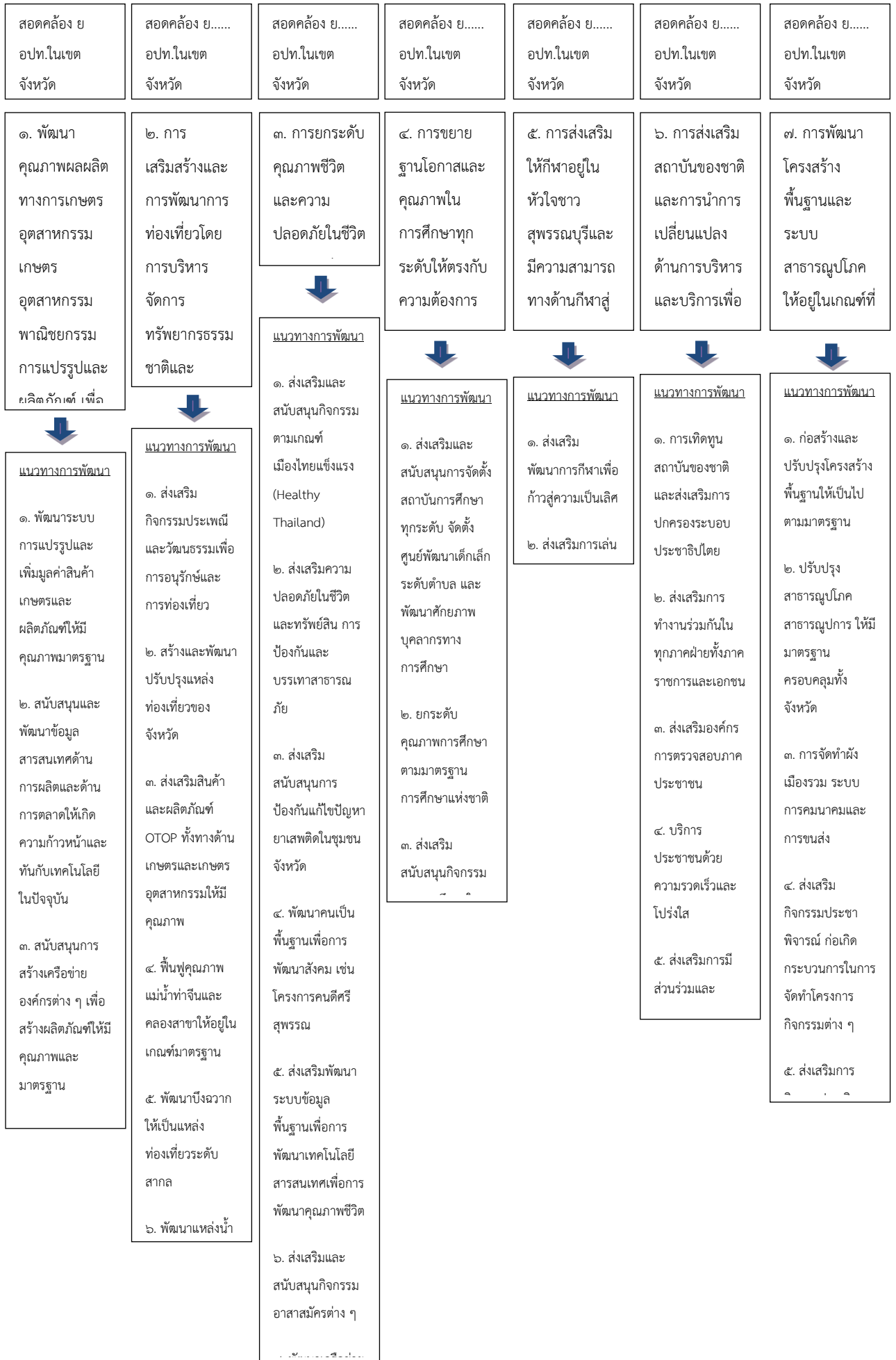

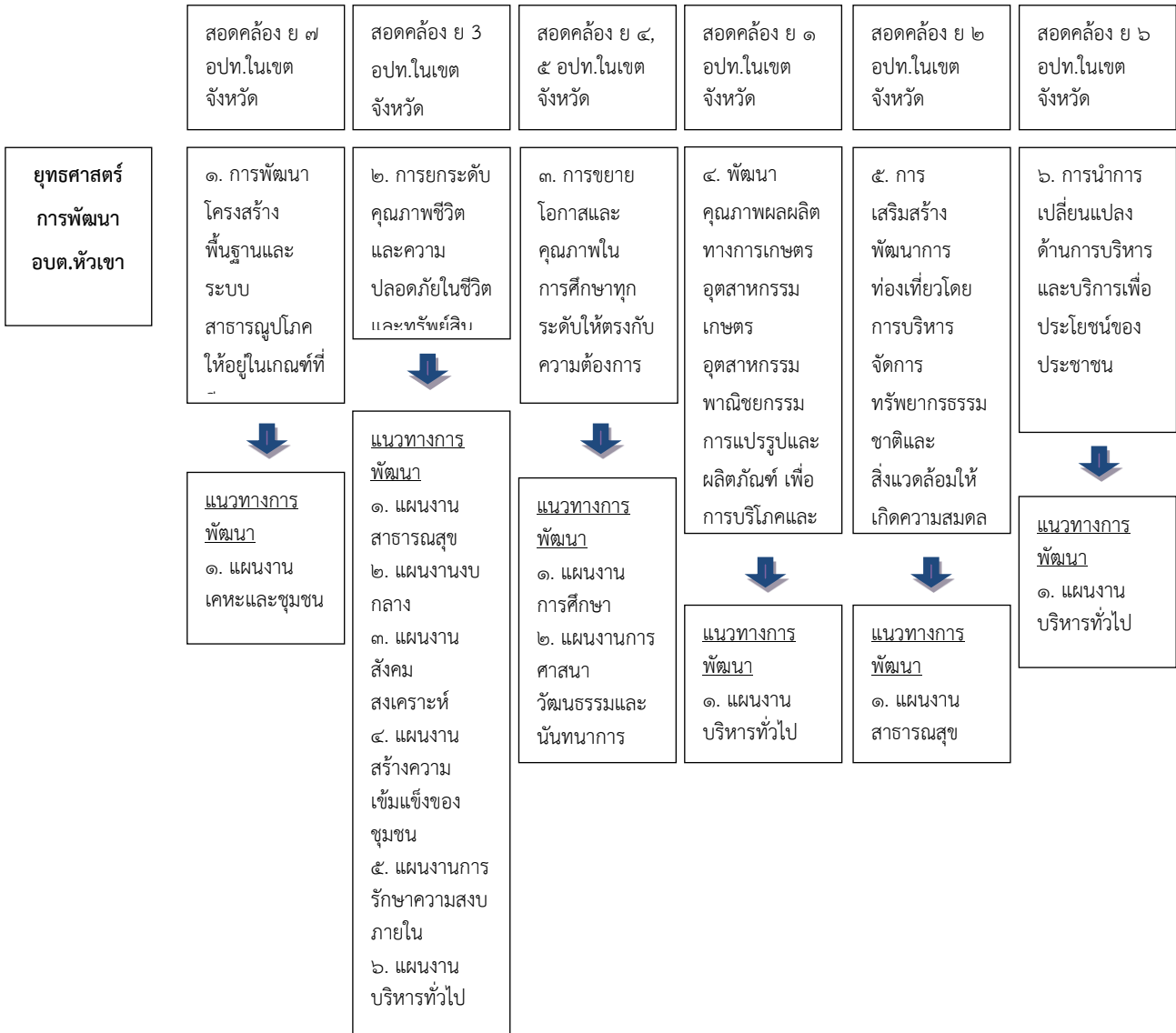

ส่วนที่ ๔
การนำแผนพัฒนาท้องถิ่นสู่ปฏิบัติการปฏิบัติ

๑. ยุทธศาสตร์การพัฒนาและแผนงาน

ที่	ยุทธศาสตร์	ด้าน	แผนงาน	หน่วยงาน รับผิดชอบหลัก	หน่วยงาน สนับสนุน
๑	ยุทธศาสตร์ที่ ๑ การพัฒนาโครงสร้างพื้นฐานและระบบสาธารณูปโภคให้อยู่ในเกณฑ์ที่ดี	บริการชุมชนและสังคม	๑. เคหะชุมชน	กองช่าง	สำนักงานปลัด
๒	ยุทธศาสตร์ที่ ๒ การยกระดับคุณภาพชีวิต และความปลอดภัยในชีวิตและทรัพย์สิน	ด้านบริการชุมชนและสังคม ด้านการดำเนินการอื่น ด้านบริการชุมชนและสังคม ด้านบริการชุมชนและสังคม ด้านบริหารทั่ว ด้านบริหารทั่วไป	๒.๑ แผนงานสาธารณสุข ๒.๒ แผนงานงบกลาง ๒.๓ แผนงานสังคมสงเคราะห์ ๒.๔ แผนงานสร้างความเข้มแข็ง ของชุมชน ๒.๕ แผนงานการรักษาความสงบ ภายใน ๒.๖ แผนงานบริหารทั่วไป	กองสาธารณสุข สำนักปลัด สำนักปลัด สำนักปลัด	สำนักงานปลัด กองสาธารณสุข

ที่	ยุทธศาสตร์	ด้าน	แผนงาน	หน่วยงาน รับผิดชอบหลัก	หน่วยงาน สนับสนุน
๓	ยุทธศาสตร์ที่ ๓ การขยายโอกาสและคุณภาพในการศึกษาทุกระดับให้ตรงกับความต้องการของประชาชน	ด้านบริการชุมชนและสังคม ด้านบริการชุมชนและสังคม	๓.๑ แผนงานการศึกษา ๓.๒ แผนงานการศาสนาวัฒนธรรม และ นันทนาการ	กองการศึกษา	สำนักปลัด
๔	ยุทธศาสตร์ที่ ๔ การพัฒนาคุณภาพผลผลิตทางการเกษตร อุตสาหกรรม เกษตรอุตสาหกรรมพาณิชย์กรรม การแปรรูปผลิตภัณฑ์ เพื่อการบริโภคและส่งออก	ด้านบริหารทั่วไป	๔.๑ แผนงานบริหารทั่วไป	สำนักปลัด	สำนักปลัด
๕	ยุทธศาสตร์ที่ ๕ การเสริมสร้างพัฒนาการท่องเที่ยว โดยการบริหารจัดการทรัพยากรธรรมชาติและสิ่งแวดล้อมให้เกิดความสมดุล	ด้านบริการชุมชนและสังคม	๕.๑ แผนงานสาธารณสุข	กองสาธารณสุข	สำนักปลัด
๖	ยุทธศาสตร์ที่ ๖ การนำการเปลี่ยนแปลงด้านการบริหารและบริการเพื่อประโยชน์ของประชาชนประกอบด้วย	ด้านบริหารทั่วไป	๖.๑ แผนงานบริหารทั่วไป	สำนักปลัด	สำนักปลัด

บัญชีสรุปโครงการพัฒนา
แผนพัฒนาท้องถิ่นสี่ปี (พ.ศ.๒๕๖๑-๒๕๖๔)
องค์การบริหารส่วนตำบลหัวเขา

ยุทธศาสตร์	ปี ๒๕๖๑		ปี ๒๕๖๒		ปี ๒๕๖๓		ปี ๒๕๖๔		รวม ๔ ปี	
	จำนวนโครงการ	งบประมาณ (บาท)	จำนวนโครงการ	งบประมาณ (บาท)	จำนวนโครงการ	งบประมาณ (บาท)	จำนวนโครงการ	งบประมาณ (บาท)	จำนวนโครงการ	งบประมาณ (บาท)
ยุทธศาสตร์ที่ ๑ การพัฒนาโครงสร้างพื้นฐานและระบบสาธารณูปโภคให้อยู่ในเกณฑ์ที่ดี										
๑. แผนงานเคหะและชุมชน	๖๗	๘๑,๒๐๕,๐๐๐	๖๗	๘๑,๔๘๙,๐๐๐	๖๘	๘๑,๐๘๕,๐๐๐	๖๑	๘๑,๐๐๐,๐๐๐	๒๖๓	๓๒๔,๗๗๙,๐๐๐
รวม	๖๗	๘๑,๒๐๕,๐๐๐	๖๗	๘๑,๔๘๙,๐๐๐	๖๘	๘๑,๐๘๕,๐๐๐	๖๑	๘๑,๐๐๐,๐๐๐	๒๖๓	๓๒๔,๗๗๙,๐๐๐
ยุทธศาสตร์ที่ ๒ การยกระดับคุณภาพชีวิต และความปลอดภัยในชีวิตและทรัพย์สิน										
๒.๑ แผนงานสาธารณสุข	๘	๔๒๐,๐๐๐	๘	๔๒๐,๐๐๐	๘	๔๒๐,๐๐๐	๘	๔๒๐,๐๐๐	๓๒	๑,๖๘๐,๐๐๐
๒.๒ แผนงานงบบกกลาง	๓	๑๓,๓๕๓,๖๐๐	๓	๑๓,๓๕๓,๖๐๐	๓	๑๓,๓๕๓,๖๐๐	๓	๑๓,๓๕๓,๖๐๐	๑๒	๕๓,๔๑๕,๔๐๐
๒.๓ แผนงานสังคมสงเคราะห์	๒	๔๐,๐๐๐	๒	๔๐,๐๐๐	๒	๔๐,๐๐๐	๒	๔๐,๐๐๐	๘	๑๖๐,๐๐๐
๒.๔ แผนงานสร้างความเข้มแข็งของชุมชน	๒	๕๐,๐๐๐	๒	๕๐,๐๐๐	๒	๕๐,๐๐๐	๒	๕๐,๐๐๐	๘	๒๐๐,๐๐๐
๒.๕ แผนงานการรักษาความสงบภายใน	๑	๕๐,๐๐๐	๑	๕๐,๐๐๐	๑	๕๐,๐๐๐	๑	๕๐,๐๐๐	๔	๒๐๐,๐๐๐
๒.๖ แผนงานบริหารทั่วไป	๑	๕๐,๐๐๐	๑	๕๐,๐๐๐	๑	๕๐,๐๐๐	๑	๕๐,๐๐๐	๔	๒๐๐,๐๐๐
รวม	๑๗	๑๓,๙๖๓,๖๐๐	๑๗	๑๓,๙๖๓,๖๐๐	๑๗	๑๓,๙๖๓,๖๐๐	๑๗	๑๓,๙๖๓,๖๐๐	๖๘	๕๕,๘๕๔,๔๐๐

ยุทธศาสตร์	ปี ๒๕๖๑		ปี ๒๕๖๒		ปี ๒๕๖๓		ปี ๒๕๖๔		รวม ๔ ปี	
	จำนวนโครงการ	งบประมาณ (บาท)	จำนวนโครงการ	งบประมาณ (บาท)	จำนวนโครงการ	งบประมาณ (บาท)	จำนวนโครงการ	งบประมาณ (บาท)	จำนวนโครงการ	งบประมาณ (บาท)
ยุทธศาสตร์ที่ ๓ การขยายโอกาสและคุณภาพในการศึกษาทุกระดับให้ตรงกับความต้องการของประชาชน										
๓.๑ แผนงานการศึกษา	๗	๓,๔๙๑,๐๐	๗	๓,๔๙๑,๐๐	๗	๓,๔๙๑,๐๐	๗	๓,๔๙๑,๐๐	๒๘	๑๓,๙๖๔,๐๐
๓.๒ แผนงานการศาสนาวัฒนธรรมและ นันทนาการ	๖	๐ ๔๗๐,๐๐๐	๖	๐ ๔๗๐,๐๐๐	๖	๐ ๔๗๐,๐๐๐	๖	๐ ๔๗๐,๐๐๐	๒๔	๐ ๑,๘๘๐,๐๐๐
รวม	๑๓	๓,๙๖๑,๐๐ ๐	๑๓	๓,๙๖๑,๐๐ ๐	๑๓	๓,๙๖๑,๐๐ ๐	๑๓	๓,๙๖๑,๐๐ ๐	๕๒	๑๕,๘๔๔,๐๐ ๐
ยุทธศาสตร์ที่ ๔ การพัฒนาคุณภาพผลผลิตทางการเกษตร อุตสาหกรรม เกษตรอุตสาหกรรมพาณิชย์กรรม การแปรรูปผลิตภัณฑ์ เพื่อการบริโภคและส่งออก										
๔.๑ แผนงานบริหารทั่วไป	๓	๗๐,๐๐๐	๓	๗๐,๐๐๐	๓	๗๐,๐๐๐	๓	๗๐,๐๐๐	๑๒	๒๘๐,๐๐๐
รวม	๓	๗๐,๐๐๐	๓	๗๐,๐๐๐	๓	๗๐,๐๐๐	๓	๗๐,๐๐๐	๑๒	๒๘๐,๐๐๐

ยุทธศาสตร์	ปี ๒๕๖๑		ปี ๒๕๖๒		ปี ๒๕๖๓		ปี ๒๕๖๔		รวม ๔ ปี	
	จำนวนโครงการ	งบประมาณ (บาท)	จำนวนโครงการ	งบประมาณ (บาท)	จำนวนโครงการ	งบประมาณ (บาท)	จำนวนโครงการ	งบประมาณ (บาท)	จำนวนโครงการ	งบประมาณ (บาท)
ยุทธศาสตร์ที่ ๕ การเสริมสร้างพัฒนาการท่องเที่ยวโดยการบริหารจัดการทรัพยากรธรรมชาติและสิ่งแวดล้อมให้เกิดความสมดุล										
๕.๑ แผนงานสาธารณสุข	๓	๒,๔๕๐,๐๐๐	๓	๒,๔๕๐,๐๐๐	๓	๒,๔๕๐,๐๐๐	๓	๒,๔๕๐,๐๐๐	๑๒	๙,๘๐๐,๐๐๐
รวม	๓	๒,๔๕๐,๐๐๐	๓	๒,๔๕๐,๐๐๐	๓	๒,๔๕๐,๐๐๐	๓	๒,๔๕๐,๐๐๐	๑๒	๙,๘๐๐,๐๐๐
ยุทธศาสตร์ที่ ๖ การนำการเปลี่ยนแปลงด้านการบริหารและบริการเพื่อประโยชน์ของประชาชนประกอบด้วย										
๖.๑ แผนงานบริหารทั่วไป	๘	๕๘๐,๐๐๐	๘	๕๘๐,๐๐๐	๘	๕๘๐,๐๐๐	๘	๕๘๐,๐๐๐	๓๒	๒,๓๒๐,๐๐๐
๖.๒ แผนงานสร้างความเข้มแข็งของชุมชน	๑	๕๐,๐๐๐	๑	๕๐,๐๐๐	๑	๕๐,๐๐๐	๑	๕๐,๐๐๐	๔	๒๐๐,๐๐๐
รวม	๙	๖๓๐,๐๐๐	๙	๖๓๐,๐๐๐	๙	๖๓๐,๐๐๐	๙	๖๓๐,๐๐๐	๓๖	๒,๕๒๐,๐๐๐
รวมทั้งสิ้น	๑๑๒	๑๐๒,๒๗๙,๖๐๐	๑๑๒	๑๐๒,๕๖๓,๖๐๐	๑๑๓	๑๐๒,๑๕๙,๖๐๐	๑๐๖	๑๐๒,๐๗๔,๖๐๐	๔๔๓	๔๐๙,๐๗๗,๔๐๐

รายละเอียดโครงการพัฒนา
แผนพัฒนาท้องถิ่นสี่ปี (พ.ศ.๒๕๖๑ - ๒๕๖๔)
สำหรับ องค์กรปกครองส่วนท้องถิ่นดำเนินการ
องค์การบริหารส่วนตำบลหัวเขา

ก. ยุทธศาสตร์จังหวัดที่ ๒ การพัฒนาด้านการท่องเที่ยวสู่สากล

ข. ยุทธศาสตร์การพัฒนาขององค์กรปกครองส่วนท้องถิ่นในเขตจังหวัดสุพรรณบุรี

๑. ยุทธศาสตร์ที่ ๑ การพัฒนาโครงสร้างพื้นฐานและระบบสาธารณูปโภคให้อยู่ในเกณฑ์ที่ดีได้มาตรฐาน

๑.๑ แผนงานเคหะและชุมชน

ที่	โครงการ	วัตถุประสงค์	(เป้าหมาย)	งบประมาณและที่ผ่านมา				ตัวชี้วัด (KPI)	ผลที่คาดว่าจะได้รับ	หน่วยงานรับผิดชอบหลัก
				๒๕๖๑ (บาท)	๒๕๖๒ (บาท)	๒๕๖๓ (บาท)	๒๕๖๔ (บาท)			
๑	โครงการปรับปรุงภูมิทัศน์ถนน หมู่ ๑ บ้านเขาศีรี เริ่มจากทางขึ้นวัดเขาศีรี ถึงบริเวณถนนลาดยาง ๓๓๕๐ บ้านนายสมุทร เสือสุด	การคมนาคมที่สะดวกและขนส่งพืชผล การเกษตร	พื้นที่ ๘๐๐ ตารางเมตร ตามที่แบบกำหนดกำหนด	๓๐,๐๐๐	-	๓๐,๐๐๐	-	ขนาดหรือพื้นที่ถนนที่ได้รับการปรับปรุง	ประชาชนได้รับความสะดวกในการคมนาคม	กองช่าง
๒	โครงการซ่อมแซมถนนโดยการลงลูกรังหมู่ ๑ บ้านเขาศีรี เริ่มจากบริเวณบ้านนายประกอบ แซ่มซ้อย ถึงบริเวณบ้านนางประไพโร ไล่ทิม	การคมนาคมที่สะดวกและขนส่งพืชผล การเกษตร	ใช้ปริมาณลูกรังไม่น้อยกว่า ๑๕๐ ลบ.ม. ตามที่แบบกำหนด	๖๐,๐๐๐	-	-	๖๐,๐๐๐	ปริมาณลูกรังที่ซ่อมแซมถนน	ประชาชนได้รับความสะดวกในการคมนาคม	กองช่าง

ที่	โครงการ	วัตถุประสงค์	(เป้าหมาย)	งบประมาณและที่ผ่านมา				ตัวชี้วัด (KPI)	ผลที่คาดว่าจะได้รับ	หน่วยงานรับผิดชอบหลัก
				๒๕๖๑ (บาท)	๒๕๖๒ (บาท)	๒๕๖๓ (บาท)	๒๕๖๔ (บาท)			
๓	โครงการขุดลอกสระน้ำเขาสูง หมู่ ๑ บ้านเขาศิรี บริเวณบ้านนายชำนาญ ชุมทอง	ขุดลอกสระ จำนวน ๑ แห่ง	ขนาดกว้าง ๑๓.๐๐ เมตร ยาว ๔๕.๐๐ เมตร ตามที่แบบกำหนด	-	๑๕,๐๐๐	-	-	สระที่ได้รับ การขุดลอก ๑ แห่ง	มีสถานที่กักเก็บน้ำไว้ใช้ อุปโภค-บริโภค	กองช่าง
๔	โครงการปรับปรุงท่อน้ำประปา หมู่ ๑บ้านเขาศิรี (ท้ายฉวาง) เริ่มจากบริเวณหอดึงประปาเดิมถึงบริเวณลานตากข้าวท้ายฉวาง	เพื่อระบบประปาที่ดีขึ้น	ขนาดท่อ PVC Ø๗๕มม. ยาว ๔๐๐ เมตรและท่อ PVC Ø๕๐ มม. ยาว ๒๘๐ เมตร ตามที่แบบกำหนด	-	๒๐๐,๐๐๐	-	-	ระบบประปาที่ปรับปรุง	มีประปาใช้ อย่างเพียงพอ	กองช่าง
๕	โครงการเจาะบ่อน้ำบาดาล หมู่ ๑ บ้านเขาศิรี (ท้ายน้ำฉวาง) บริเวณบ้านนายประกอบ แซ่มซ้อย	เจาะบ่อน้ำบาดาล จำนวน ๑ บ่อ	เจาะบ่อน้ำบาดาล ความลึกไม่น้อยกว่า ๙๐ เมตร ตามที่แบบกำหนด	-	๓๐๐,๐๐๐	-	-	บ่อน้ำ จำนวน ๑ บ่อ	มีน้ำบริโภค - อุปโภคอย่างเพียงพอ	กองช่าง

ที่	โครงการ	วัตถุประสงค์	(เป้าหมาย)	งบประมาณและที่ผ่านมา				ตัวชี้วัด (KPI)	ผลที่คาดว่าจะได้รับ	หน่วยงานรับผิดชอบหลัก
				๒๕๖๑ (บาท)	๒๕๖๒ (บาท)	๒๕๖๓ (บาท)	๒๕๖๔ (บาท)			
๖	โครงการขุดลอกสระน้ำเด่นใหญ่ หมู่ ๑ บ้านเขาศีรี บริเวณสระเด่นใหญ่	ขุดลอกสระ จำนวน ๑ แห่ง	ขุดลอกสระ กว้าง ๒๘.๐๐ เมตร ยาว ๘๕ เมตร ลึก ๕.๐๐ เมตร ตามที่แบบกำหนด	-	-	๒๒๐,๐๐๐	-	สระที่ได้รับ การขุดลอก ๑ แห่ง	มีสถานที่กักเก็บน้ำไว้ใช้ อุปโภค-บริโภค	กองช่าง
๗	โครงการก่อสร้างหอดังน้ำประปา หมู่ ๑ บ้านเขาศีรี บริเวณบ้านนายประกอบ แซ่มซ้อย	ก่อสร้างหอดังน้ำประปา ความจุน้ำไม่น้อยกว่า ๑๕ ลบ.ม. ตามที่แบบกำหนด	ขนาดหอดังน้ำประปา ความจุน้ำไม่น้อยกว่า ๑๕ ลบ.ม. ตามที่แบบกำหนด	-	-	๕๐๐,๐๐๐	-	หอดังน้ำ จำนวน ๑ ถัง	มีประปาใช้อย่างเพียงพอ	กองช่าง
๘	โครงการก่อสร้างอาคารอเนกประสงค์ หมู่ ๑ บ้านเขาศีรี บริเวณลานเขาปูน	ก่อสร้างอาคารอเนกประสงค์ ๑ หลัง	ขนาดพื้นที่ไม่น้อยกว่า ๑๐๐ ตารางเมตร ตามที่แบบกำหนด	-	-	-	๕๐๐,๐๐๐	อาคารอเนกประสงค์ ๑ หลัง	มีสถานที่ประชุมประจำหมู่บ้าน	กองช่าง

ที่	โครงการ	วัตถุประสงค์	(เป้าหมาย)	งบประมาณและที่ผ่านมา				ตัวชี้วัด (KPI)	ผลที่คาดว่าจะได้รับ	หน่วยงานรับผิดชอบหลัก
				๒๕๖๑ (บาท)	๒๕๖๒ (บาท)	๒๕๖๓ (บาท)	๒๕๖๔ (บาท)			
๙	โครงการติดตั้งโคมไฟฟ้าแสงสว่าง หมู่ ๑ บ้านเขาคีรี บริเวณแยกถนน ๓๓๕๐ ศาลาหมู่บ้าน	ติดตั้งฟ้าสาธารณะ ไม่น้อยกว่า ๖ จุด	โคมไฟฟ้าแสงสว่างสูงไม่น้อยกว่า ๕.๐๐ เมตร ไม่น้อยกว่า ๖ ต้น ตามที่แบบกำหนด	๔๐๐,๐๐๐	-	-	-	จำนวนที่ติดตั้งไฟฟ้าสาธารณะ	มีแสงสว่างเพียงพอในการใช้ถนนกลางคืน	กองช่าง
๑๐	โครงการก่อสร้างถนน คสล. หมู่ ๒ บ้านหัวเขา เริ่มจากบริเวณแยกศาลาอ่านหนังสือพิมพ์หมู่ ๒ ถึงบริเวณถนนคสล.เดิมบ้านนายประสิทธิ์ น้ำแก้ว	การคมนาคมที่สะดวกและขนส่งพืชผล การเกษตร	ขนาดกว้าง ๔.๐๐ เมตร ยาว ๑๓๔ เมตร หนา ๐.๑๕ เมตร ตามที่แบบกำหนด	๓๒๐,๐๐๐	-	-	-	ขนาดหรือพื้นที่ถนนที่ได้รับการก่อสร้าง	ประชาชนได้รับความสะดวกในการคมนาคม	กองช่าง
๑๑	โครงการก่อสร้างรางระบายน้ำ คสล. หมู่ ๒ บ้านหัวเขา เริ่มจากบริเวณบ้านนางบุญส่ง เกตุแก้ว ถึงบริเวณบ้านนางสมัย ชาวเงิน	ก่อสร้างรางระบายน้ำจากน้ำที่ท่วมขัง	ขนาดกว้าง ๐.๓๐ เมตร ลึก ๐.๓๗ เมตร ยาว ๔๙ เมตร ตามที่แบบกำหนด	๑๕๐,๐๐๐	-	-	-	ขนาดหรือพื้นที่รางระบายน้ำที่ได้รับการก่อสร้าง	ระบายน้ำในพื้นที่ไม่ให้ท่วมขัง	กองช่าง

ที่	โครงการ	วัตถุประสงค์	(เป้าหมาย)	งบประมาณและที่ผ่านมา				ตัวชี้วัด (KPI)	ผลที่คาดว่าจะได้รับ	หน่วยงานรับผิดชอบหลัก
				๒๕๖๑ (บาท)	๒๕๖๒ (บาท)	๒๕๖๓ (บาท)	๒๕๖๔ (บาท)			
๑๒	โครงการเป่าล้างบ่อบาดาล หมู่ ๒ บ้านหัวเขา บริเวณ หอส่งน้ำประจำหมู่บ้าน	เพื่อระบบ ประปาที่ดีขึ้น	เป่าล้างบ่อ บาดาล จำนวน ๑ บ่อ	๙,๐๐๐	-	๙,๐๐๐	-	บ่อบาดาล จำนวน ๑ บ่อ	ระบบ ประปา สามารถจ่าย น้ำได้มากขึ้น	กองช่าง
๑๓	โครงการปรับปรุงท่อระบาย น้ำ หมู่ ๒ บ้านหัวเขา เริ่ม จากบริเวณบ้านประทวน ประเสริฐ ถึงบริเวณนา นายแปะ สุทธิเปรมทอง	การระบายน้ำ ที่ดีขึ้น	วางท่อ คสล. Ø ๐.๘๐ เมตร จำนวน ๕๐ ท่อน ตามที่ แบบกำหนด	-	๒๘๐,๐๐๐	-	-	จำนวนท่อ ระบายน้ำ	การระบาย น้ำดีขึ้น	กองช่าง
๑๔	โครงการซ่อมแซมถนนโดย การลงลูกรังหมู่ ๒ บ้านหัวเขา เริ่มจากบริเวณนายนายฉลวย เอี่ยมสำอางค์ ถึงบริเวณนา นางเรณู สูงปานเขา	การคมนาคม ที่สะดวกและ ชนส่งพืชผล การเกษตร	ใช้ปริมาตรลูกรัง ไม่น้อยกว่า ๑๕๐ ลบ.ม. ตามที่แบบ กำหนด	-	๖๐,๐๐๐	-	-	ขนาดหรือ พื้นที่ถนนที่ ได้รับการ ซ่อมแซม	ประชาชน ได้รับความ สะดวก ในการ คมนาคม	กองช่าง

ที่	โครงการ	วัตถุประสงค์	(เป้าหมาย)	งบประมาณและที่ผ่านมา				ตัวชี้วัด (KPI)	ผลที่คาดว่าจะได้รับ	หน่วยงานรับผิดชอบหลัก
				๒๕๖๑ (บาท)	๒๕๖๒ (บาท)	๒๕๖๓ (บาท)	๒๕๖๔ (บาท)			
๑๕	โครงการขุดลอกคูน้ำ หมู่ ๒ บ้านหัวเขา เริ่มจากบริเวณนางสาวสรวย สูงปานเขา (ผู้เช่า) ถึงบริเวณคันคลอง อีเป็ดนายนายบุญช่วย ทวีสุข	การระบายน้ำที่ดีขึ้น	ปากคูกว้าง ๒.๐๐ เมตร ก้น ๐.๕๐ เมตร ลึก ๑.๕๐ เมตร ยาว ๑,๒๐๐ เมตร ตามที่แบบกำหนด	-	๖๕,๐๐๐	-	-	จำนวนคูที่ขุดลอก จำนวน ๑ เส้น	การระบายน้ำที่ดีขึ้น	กองช่าง
๑๖	โครงการก่อสร้างรางระบายน้ำ คสล. หมู่ ๒ บ้านหัวเขา เริ่มจากบริเวณบ้านนายประสิทธิ์ เกตุแก้ว ถึงบริเวณบ้านผู้ใหญ่ฉลวย เอี่ยมสำอางค์	ก่อสร้างรางระบายน้ำจากน้ำที่ท่วมขัง	กว้าง ๐.๓๐ เมตร ลึก ๐.๓๐ เมตร ยาว ๕.๐๐ เมตร จำนวน ๒ จุด ตามที่แบบกำหนด	-	๔๐,๐๐๐	-	-	ขนาดหรือพื้นที่รางระบายน้ำที่ได้รับการก่อสร้าง	ระบายน้ำในพื้นที่ไม่ให้ท่วมขัง	กองช่าง
๑๗	โครงการซ่อมแซมถนนโดยการลงดินลูกรัง หมู่ ๒ บ้านหัวเขา เริ่มจากศาลตาเจ้าถึงบริเวณบ้านนายประสูติ เกตุแก้ว	การคมนาคมที่สะดวกและขนส่งพืชผล การเกษตร	ใช้ปริมาตรลูกรังไม่น้อยกว่า ๒๐๐ ลบ.ม. ตามที่แบบกำหนด	-	๙๐,๐๐๐	-	-	ขนาดหรือพื้นที่ถนนที่ได้รับการซ่อมแซม	ประชาชนได้รับความสะดวกในการคมนาคม	กองช่าง

ที่	โครงการ	วัตถุประสงค์	(เป้าหมาย)	งบประมาณและที่ผ่านมา				ตัวชี้วัด (KPI)	ผลที่คาดว่าจะได้รับ	หน่วยงานรับผิดชอบหลัก
				๒๕๖๑ (บาท)	๒๕๖๒ (บาท)	๒๕๖๓ (บาท)	๒๕๖๔ (บาท)			
๑๘	โครงการปรับปรุงศาลากลาง หมู่บ้าน หมู่ ๒ บ้านหัวเขา บริเวณศาลตาเจ้า	เพื่อปรับปรุงศาลาใช้เป็นสถานที่ประชุม	ขนาดกว้าง ๓.๘๐ เมตร ยาว ๑๐.๐๐ เมตร ตามที่แบบกำหนด	-	-	๔๕๐,๐๐๐	-	ขนาดของศาลาที่ปรับปรุง	ประชาชนมีสถานที่ประชุมสะดวกขึ้น	กองช่าง
๑๙	โครงการก่อสร้างสะพานข้ามคลองอีเป็ด หมู่ ๒ บ้านหัวเขา บริเวณนายนายพยัคฆ์ สร้อยระย้า (ผู้เช่า)	ก่อสร้างสะพานข้ามคลองอีเป็ด	ขนาดกว้าง ๑.๘๐ เมตร ยาว ๑๓.๐๐ เมตร ตามที่แบบกำหนด	-	-	-	๕๐๐,๐๐๐	สะพานจำนวน ๑ สะพาน	ประชาชนได้รับความสะดวกในการคมนาคม	กองช่าง
๒๐	โครงการปรับปรุงระบบท่อน้ำประปาภายใน หมู่ ๓ บ้านกระเสียว เริ่มจากบริเวณบ้านนางวรรณมา ซ่ออัญชัน ถึงบริเวณเรียกคลองกระเสียว บ้านนางสาวนิตยา มะลิทอง	เพื่อระบบประปาที่ดีขึ้น	ขนาดท่อ PVC Ø๗๕มม. ยาว ๕๕ เมตร และท่อ PVC Ø๕๐ มม. ยาว ๓๐๐ เมตร ตามที่แบบกำหนด	๙๙,๐๐๐	-	-	-	ระบบประปาที่ปรับปรุง	มีประปาใช้อย่างเพียงพอ	กองช่าง

ที่	โครงการ	วัตถุประสงค์	(เป้าหมาย)	งบประมาณและที่ผ่านมา				ตัวชี้วัด (KPI)	ผลที่คาดว่าจะได้รับ	หน่วยงานรับผิดชอบหลัก
				๒๕๖๑ (บาท)	๒๕๖๒ (บาท)	๒๕๖๓ (บาท)	๒๕๖๔ (บาท)			
๒๑	โครงการขุดคูน้ำ หมู่ ๓ บ้านกระเสียว เริ่มจากบริเวณเข้คตาป่องนายนายทวิ กาฬศร ถึงบริเวณลานตากข้าว นายนางค์ โพธิ์สุวรรณ	การระบายน้ำที่ดีขึ้น	กว้าง ๒.๕๐ เมตร ลึก ๑.๕๐ เมตร กั้น ๐.๘๐ เมตร ยาว ๑,๐๐๐ เมตร ตามที่แบบกำหนด	๖๐,๐๐๐	-	๖๐,๐๐๐	-	จำนวนคูที่ขุดลอก จำนวน ๑ เส้น	การระบายน้ำที่ดีขึ้น	กองช่าง
๒๒	โครงการติดตั้งโคมไฟฟ้าแสงสว่าง หมู่ ๓ บ้านกระเสียว บริเวณบ้านนางก้านทอง มะลิทอง	ติดตั้งไฟฟ้าสาธารณะ ไม่น้อยกว่า ๖ จุด	โคมไฟฟ้าแสงสว่างสูงไม่น้อยกว่า ๕.๐๐ เมตร ไม่น้อยกว่า ๖ ต้น ตามที่แบบกำหนด	๔๐๐,๐๐๐	-	-	-	จำนวนที่ติดตั้งไฟฟ้าสาธารณะ	มีแสงสว่างเพียงพอในการใช้ถนน เวลาากลางคืน	กองช่าง
๒๓	โครงการก่อสร้างถนน คสล. หมู่ ๓ บ้านกระเสียว เริ่มจากถนน คสล.เดิมบริเวณบ้านนายเฉลียว เอี่ยมสำอางค์ ถึงบริเวณสวนนายสุวัฒน์ เบญจาวรรณ	การคมนาคมที่สะดวกและขนส่งพืชผล การเกษตร	ขนาดกว้าง ๓.๐๐ เมตร ยาว ๑๐๐ เมตร หนา ๐.๑๕ เมตร ตามที่แบบกำหนด	-	๑๓๐,๐๐๐	-	-	ขนาดหรือพื้นที่ถนนที่ได้รับการก่อสร้าง	ประชาชนได้รับความสะดวกในการคมนาคม	กองช่าง

ที่	โครงการ	วัตถุประสงค์	(เป้าหมาย)	งบประมาณและที่ผ่านมา				ตัวชี้วัด (KPI)	ผลที่คาดว่าจะได้รับ	หน่วยงานรับผิดชอบหลัก
				๒๕๖๑ (บาท)	๒๕๖๒ (บาท)	๒๕๖๓ (บาท)	๒๕๖๔ (บาท)			
๒๔	โครงการก่อสร้างถนน คสล. หมู่ ๓ บ้านกระเสี้ยว เริ่มจากบริเวณถนน คสล.เดิมบ้านนาประจวบ พวงมาลี ถึงบริเวณนางงามสมหมาย รัตนสิงห์	การคมนาคมที่สะดวกและขนส่งพืชผล การเกษตร	ขนาดกว้าง ๓.๐๐ เมตรยาว ๑๐๐ เมตร หนา ๐.๑๕ เมตร ตามที่แบบกำหนด	-	๑๗๐,๐๐๐	-		ขนาดหรือพื้นที่ถนนที่ได้รับการก่อสร้าง	ประชาชนได้รับความสะดวกในการคมนาคม	กองช่าง
๒๕	โครงการขุดคูน้ำ หมู่ ๓ บ้านกระเสี้ยว เริ่มจากบริเวณคันคลองกระเสี้ยว นายประภาส เอี่ยมสำอาง ถึงบริเวณท้ายคลอง ๖ สวน นายสะอาด เกิดโต	การระบายน้ำที่ดีขึ้น	ปากกว้าง ๒.๕๐ เมตร ลึก ๑.๕๐ เมตร ก้น ๐.๘๐ เมตรยาว ๕๙๐ เมตร ตามที่แบบกำหนด	-	๒๕,๐๐๐	-	๒๕,๐๐๐	จำนวนคูที่ขุดลอก จำนวน ๑ เส้น	การระบายน้ำดีขึ้น	กองช่าง
๒๖	โครงการขุดคูน้ำ หมู่ ๓ บ้านกระเสี้ยว เริ่มจากบริเวณคันคลองกระเสี้ยว นายอำนาจ มะลิทอง ถึงบริเวณคันคลอง ๖ นายกาฬเกตุ พวงมาลี	การระบายน้ำที่ดีขึ้น	กว้าง ๒.๕๐ เมตร ลึก ๑.๕๐ เมตร ก้น ๐.๘๐ เมตรยาว ๑,๐๐๐ เมตร ตามที่แบบกำหนด	-	๖๐,๐๐๐	-	๖๐,๐๐๐	จำนวนคูที่ขุดลอก จำนวน ๑ เส้น	การระบายน้ำดีขึ้น	กองช่าง

ที่	โครงการ	วัตถุประสงค์	(เป้าหมาย)	งบประมาณและที่ผ่านมา				ตัวชี้วัด (KPI)	ผลที่คาดว่าจะได้รับ	หน่วยงานรับผิดชอบหลัก
				๒๕๖๑ (บาท)	๒๕๖๒ (บาท)	๒๕๖๓ (บาท)	๒๕๖๔ (บาท)			
๒๗	โครงการขุดคูน้ำ หมู่ ๓ บ้านกระเสี้ยว เริ่มจากบริเวณท้ายคลอง ๖ นายสะอาด เกิดโต ถึงบริเวณคันคลองอีเป็ด	การระบายน้ำที่ดีขึ้น	กว้าง ๒.๕๐ เมตร ลึก ๑.๕๐ เมตร กั้น ๐.๘๐ เมตร ยาว ๑,๙๐๐ เมตร ตามที่แบบกำหนด	-	๘๐,๐๐๐	-	-	จำนวนคูที่ขุดลอก จำนวน ๑ เส้น	การระบายน้ำดีขึ้น	กองช่าง
๒๘	โครงการเป่าล้างบ่อบาดาลหมู่ ๓ บ้านกระเสี้ยว บริเวณบ้านนายมนัส พวงมาลี	ระบบประปาที่ดีขึ้น	เป่าล้างบ่อบาดาล จำนวน ๑ บ่อ	-	๙,๐๐๐	-	๙,๐๐๐	จำนวน ๑ บ่อ	ระบบน้ำประปาดีขึ้น	กองช่าง
๒๙	โครงการเป่าล้างบ่อบาดาล หมู่ ๓ บ้านกระเสี้ยว บริเวณศาลากลางหมู่บ้าน	ระบบประปาที่ดีขึ้น	เป่าล้างบ่อบาดาล จำนวน ๑ บ่อ	-	๙,๐๐๐	-	๙,๐๐๐	จำนวน ๑ บ่อ	ระบบน้ำประปาดีขึ้น	กองช่าง
๓๐	โครงการก่อสร้างถนน คสล. หมู่ ๓ บ้านกระเสี้ยว เริ่มจากบริเวณสวนนายสุวัฒน์ เบญจวรรณ ถึงบริเวณนายสุวัฒน์ เบญจวรรณ	การคมนาคมที่สะดวกและขนส่งพืชผล การเกษตร	ขนาดกว้าง ๓.๐๐ เมตร ยาว ๑๐๐ เมตร หนา ๐.๑๕ เมตร ตามที่แบบกำหนด	-	-	๑๗๐,๐๐๐	-	ขนาดหรือพื้นที่ถนน ที่ได้รับการก่อสร้าง	ประชาชนได้รับความสะดวกในการคมนาคม	กองช่าง

ที่	โครงการ	วัตถุประสงค์	(เป้าหมาย)	งบประมาณและที่ผ่านมา				ตัวชี้วัด (KPI)	ผลที่คาดว่าจะได้รับ	หน่วยงาน รับผิดชอบ หลัก
				๒๕๖๑ (บาท)	๒๕๖๒ (บาท)	๒๕๖๓ (บาท)	๒๕๖๔ (บาท)			
๓๑	โครงการก่อสร้างถนน คสล. หมู่ ๓ บ้านกระเสี้ยว เริ่มจากบริเวณนางสมหมาย รัตนสิงห์ ถึงบริเวณนายสะอาด เกิดโต	การคมนาคมที่สะดวกและขนส่งพืชผล การเกษตร	กว้าง ๓.๐๐ เมตรยาว ๑๐๐ เมตร หนา ๐.๑๕ เมตร ตามที่แบบกำหนด	-	-	๑๗๐,๐๐๐	-	ขนาดหรือพื้นที่ถนนที่ได้รับการก่อสร้าง	ประชาชนได้รับความสะดวกในการคมนาคม	กองช่าง
๓๒	โครงการก่อสร้างถนน คสล. หมู่ ๓ บ้านกระเสี้ยว เริ่มจากบริเวณนายสะอาด เกิดโต ถึงบริเวณนางนงคันทูช รัตนสิงห์	การคมนาคมที่สะดวกและขนส่งพืชผล การเกษตร	ขนาดกว้าง ๓.๐๐ เมตรยาว ๖๐ เมตร หนา ๐.๑๕ เมตร ตามที่แบบกำหนด	-	-	๘๘,๐๐๐	-	ขนาดหรือพื้นที่ถนนที่ได้รับการก่อสร้าง	ประชาชนได้รับความสะดวกในการคมนาคม	กองช่าง
๓๓	โครงการก่อสร้างถนน คสล. หมู่ ๓ บ้านกระเสี้ยว เริ่มจากบริเวณนายสุวัฒน์ เบญจาวรณ ถึงบริเวณท้ายคลอง ๖ สวนนายสุวัฒน์ เบญจาวรณ	การคมนาคมที่สะดวกและขนส่งพืชผล การเกษตร	ขนาดกว้าง ๓.๐๐ เมตรยาว ๗๐ เมตร หนา ๐.๑๕ เมตร ตามที่แบบกำหนด	-	-	-	๑๒๐,๐๐๐	ขนาดหรือพื้นที่ถนนที่ได้รับการก่อสร้าง	ประชาชนได้รับความสะดวกในการคมนาคม	กองช่าง

ที่	โครงการ	วัตถุประสงค์	(เป้าหมาย)	งบประมาณและที่ผ่านมา				ตัวชี้วัด (KPI)	ผลที่คาดว่าจะได้รับ	หน่วยงานรับผิดชอบหลัก
				๒๕๖๑ (บาท)	๒๕๖๒ (บาท)	๒๕๖๓ (บาท)	๒๕๖๔ (บาท)			
๓๔	โครงการขุดคูน้ำ หมู่ ๓ บ้านกระเสี้ยว (เขาดิน) เริ่มจากบริเวณคันคลอง ๖ นานายสมุด ศิลป์ชัยถึงบริเวณเชิงเขาดินนางคะนึ่ง กระแสสินธุ์	การระบายน้ำที่ดีขึ้น	กว้าง ๒.๕๐ เมตร ก้น ๐.๘๐ เมตร ลึก ๑.๕๐ เมตร ยาว ๑,๐๐๐ เมตร ตามที่แบบกำหนด	-	-	-	๔๐๐,๐๐๐	จำนวนคูที่ขุดลอก จำนวน ๑ เส้น	การระบายน้ำดีขึ้น	กองช่าง
๓๕	โครงการขุดลอกคูน้ำ หมู่ ๔ บ้านวัดไทร เริ่มจากบริเวณถนนลาดยางคันคลอง ม.อ. ที่นายนายปลุก ช่างทอง (ผู้เช่า) ถึงบริเวณนาผู้ใหญ่สำเร็จ เกลี้ยงประเสริฐ	การระบายน้ำที่ดีขึ้น	กว้าง ๒.๐๐ เมตร ลึก ๑.๕๐ เมตร ก้นกว้าง ๐.๕๐ เมตร ยาว ๒,๐๐๐ เมตร ตามที่แบบกำหนด	๖๐,๐๐๐	๖๐,๐๐๐	๖๐,๐๐๐	๖๐,๐๐๐	จำนวนคูที่ขุดลอก จำนวน ๑ เส้น	การระบายน้ำดีขึ้น	กองช่าง
๓๖	โครงการซ่อมแซมถนนโดยการลงลูกรังหมู่ ๔ บ้านวัดไทร เริ่มจากบริเวณบ้านพักคลองชลประทาน ม.อ. ถึงบริเวณเขตติดต่อหมู่ ๖, ๔	การคมนาคมที่สะดวกและขนส่งพืชผล การเกษตร	ปริมาตรลูกรังไม่น้อยกว่า ๒๕๐ ลบ.ม. ตามที่แบบกำหนด	๙๕,๐๐๐	๙๕,๐๐๐	๙๕,๐๐๐	๙๕,๐๐๐	ขนาดหรือพื้นที่ถนนที่ได้รับการซ่อมแซม	ประชาชนได้รับความสะดวกในการคมนาคม	กองช่าง

ที่	โครงการ	วัตถุประสงค์	(เป้าหมาย)	งบประมาณและที่ผ่านมา				ตัวชี้วัด (KPI)	ผลที่คาดว่าจะได้รับ	หน่วยงานรับผิดชอบหลัก
				๒๕๖๑ (บาท)	๒๕๖๒ (บาท)	๒๕๖๓ (บาท)	๒๕๖๔ (บาท)			
๓๗	โครงการก่อสร้างถนน คสล. หมู่ ๔ บ้านวัดไทร เริ่มจาก ถนน คสล.เดิมไร่อ้อยนาง สำอานค์ โพธิ์รัง ถึงบริเวณ บ้านนางทัศนีย์ กำใจ	การคมนาคมที่สะดวกและขนส่งพืชผล การเกษตร	ขนาดกว้าง ๓.๐๐ เมตร ยาว ๑๐๐ เมตร หนา ๐.๑๕ เมตร ตามที่แบบกำหนด	๑๖๕,๐๐๐	-	-	-	ขนาดหรือพื้นที่ถนนที่ได้รับการก่อสร้าง	ประชาชนได้รับความสะดวกในการคมนาคม	กองช่าง
๓๘	โครงการก่อสร้างถนน คสล. หมู่ ๔ บ้าน วัดไทร เริ่มจาก บริเวณถนน คสล.เดิมบริเวณ ไร่อ้อยนางทำนอง ศรีสุวรรณ ถึงนางงามซิม เมืองวงษ์ (ผู้เช่า)	การคมนาคมที่สะดวกและขนส่งพืชผล การเกษตร	ขนาดกว้าง ๔.๐๐ เมตรยาว ๑๐๐ เมตร หนา ๐.๑๕ เมตร ตามที่แบบกำหนด	๒๒๐,๐๐๐	-	-	-	ขนาดหรือพื้นที่ถนนที่ได้รับการก่อสร้าง	ประชาชนได้รับความสะดวกในการคมนาคม	กองช่าง
๓๙	โครงการเป่าล้างบ่อบาดาล หมู่ ๔ บ้านวัดไทร บริเวณ ประปาประจำหมู่บ้าน	ระบบประปาที่ดีขึ้น	เป่าล้างบ่อบาดาล จำนวน ๑ บ่อ	๙,๐๐๐	-	๙,๐๐๐	-	จำนวน บ่อ	ระบบ น้ำประปาดีขึ้น	กองช่าง
๔๐	โครงการก่อสร้างถนน คสล. หมู่ ๔ บ้านวัดไทร เริ่มจาก บริเวณนางงามซิม เมืองวงษ์ (ผู้เช่า) ถึงบริเวณนา นายจ่านงค์ เสาวรส	การคมนาคมที่สะดวกและขนส่งพืชผล การเกษตร	ขนาดกว้าง ๔.๐๐ เมตรยาว ๑๐๐ เมตร หนา ๐.๑๕ เมตร ตามที่แบบกำหนด	-	๒๒๐,๐๐๐	-	-	ขนาดหรือพื้นที่ถนนที่ได้รับการก่อสร้าง	ประชาชนได้รับความสะดวกในการคมนาคม	กองช่าง

ที่	โครงการ	วัตถุประสงค์	(เป้าหมาย)	งบประมาณและที่ผ่านมา				ตัวชี้วัด (KPI)	ผลที่คาดว่าจะได้รับ	หน่วยงาน รับผิดชอบ หลัก
				๒๕๖๑ (บาท)	๒๕๖๒ (บาท)	๒๕๖๓ (บาท)	๒๕๖๔ (บาท)			
๔๑	โครงการก่อสร้างถนน คสล. หมู่ ๔ บ้านวัดไทร เริ่มจาก บริเวณนายจ่านงค์ เสาวรส ถึงบริเวณนายเล็ก ปรีक्षा (ผู้เช่า)	การคมนาคมที่สะดวกและขนส่งพืชผล การเกษตร	ขนาดกว้าง ๔.๐๐ เมตรยาว ๑๐๐ เมตร หนา ๐.๑๕ เมตร ตามที่แบบกำหนด	-	-	๒๒๐,๐๐๐	-	ขนาดหรือพื้นที่ถนนที่ได้รับการก่อสร้าง	ประชาชนได้รับความสะดวกในการคมนาคม	กองช่าง
๔๒	โครงการก่อสร้างถนน คสล. หมู่ ๔ บ้านวัดไทร เริ่มจาก บริเวณนายเล็ก ปรีक्षा (ผู้เช่า) ถึงบริเวณนายจ่านงค์ เสาวรส (ผู้เช่า)	การคมนาคมที่สะดวกและขนส่งพืชผล การเกษตร	ขนาดกว้าง ๔.๐๐ เมตรยาว ๑๐๐ เมตร หนา ๐.๑๕ เมตร ตามที่แบบกำหนด	-	-	-	๒๒๐,๐๐๐	ขนาดหรือพื้นที่ถนนที่ได้รับการก่อสร้าง	ประชาชนได้รับความสะดวกในการคมนาคม	กองช่าง
๔๓	โครงการก่อสร้างถนน คสล. หมู่ ๔ บ้านวัดไทร เริ่มจาก บริเวณนายจ่านงค์ เสาวรส ถึงบริเวณนายสำราญ เจริญดี (ผู้เช่า)	การคมนาคมที่สะดวกและขนส่งพืชผล การเกษตร	ขนาดกว้าง ๔.๐๐ เมตรยาว ๑๐๐ เมตร หนา ๐.๑๕ เมตร ตามที่แบบกำหนด	-	-	-	๒๒๐,๐๐๐	ขนาดหรือพื้นที่ถนนที่ได้รับการก่อสร้าง	ประชาชนได้รับความสะดวกในการคมนาคม	กองช่าง

ที่	โครงการ	วัตถุประสงค์	(เป้าหมาย)	งบประมาณและที่ผ่านมา				ตัวชี้วัด (KPI)	ผลที่คาดว่าจะได้รับ	หน่วยงานรับผิดชอบหลัก
				๒๕๖๑ (บาท)	๒๕๖๒ (บาท)	๒๕๖๓ (บาท)	๒๕๖๔ (บาท)			
๔๔	โครงการภูมิทัศน์ลานตากข้าว (ตะวันออกเฉียงเหนือตาพรหม) หมู่ ๕ บ้านน้ำพุ บริเวณไร่นายเฉลิม จันทร์ลอย	ปรับปรุงภูมิทัศน์ลานตากข้าว	ขนาดพื้นที่ ๘๐๐ ตารางเมตร ตามที่แบบกำหนด	๒๐,๐๐๐	-	-	๒๐,๐๐๐	จำนวน ๑ ลาน	มีลานตากข้าวเพียงพอ	กองช่าง
๔๕	โครงการปรับปรุงศูนย์พัฒนาเด็กเล็กฯ หมู่ ๕ บ้านน้ำพุ บริเวณศูนย์พัฒนาเด็กเล็กฯ	ปรับปรุงพื้นที่ศูนย์พัฒนาเด็กเล็ก	ขนาดพื้นที่ไม่น้อยกว่า ๑๐๐ ตร.ม. ตามที่แบบกำหนด	๗๐๐,๐๐๐	-	-	-	ขนาดพื้นที่ที่ปรับปรุง	มีพื้นที่เหมาะสมสำหรับเด็กทำกิจกรรม	กองช่าง
๔๖	โครงการเป่าล้างบ่อบาดาล หมู่ ๕ บ้านน้ำพุ บริเวณประปาประจำหมู่บ้าน	ระบบน้ำประปาดีขึ้น	เป่าล้างบ่อบาดาล จำนวน ๑ บ่อ	๙,๐๐๐	-	๙,๐๐๐	-	จำนวน ๑ บ่อ	ระบบน้ำประปาดีขึ้น	กองช่าง
๔๗	โครงการก่อสร้างถนน คสล. หมู่ ๕ บ้านน้ำพุ เริ่มจากบริเวณบ้านนายทรัพย์ เมฆฉาย ถึงบริเวณคอกวัว นายดวง น้ำทิพย์	การคมนาคมที่สะดวกและขนส่งพืชผล การเกษตร	ขนาดกว้าง ๔.๐๐ เมตร ยาว ๑๐๐ เมตร หนา ๐.๑๕ เมตร ตามที่แบบกำหนด	-	๒๒๐,๐๐๐	-	-	ขนาดหรือพื้นที่ถนนที่ได้รับการก่อสร้าง	ประชาชนได้รับความสะดวกในการคมนาคม	กองช่าง

ที่	โครงการ	วัตถุประสงค์	(เป้าหมาย)	งบประมาณและที่ผ่านมา				ตัวชี้วัด (KPI)	ผลที่คาดว่าจะได้รับ	หน่วยงานรับผิดชอบหลัก
				๒๕๖๑ (บาท)	๒๕๖๒ (บาท)	๒๕๖๓ (บาท)	๒๕๖๔ (บาท)			
๔๘	โครงการก่อสร้างถนน คสล. หมู่ ๕ บ้านน้ำพุ เริ่มจากบริเวณบ้านนายจันทน์จนถึงบริเวณบ้านนายจรัส เมืองช้าง	การคมนาคมที่สะดวกและขนส่งพืชผล การเกษตร	ขนาดกว้าง ๓.๐๐ เมตรยาว ๑๖๒ เมตร หนา ๐.๑๕ เมตร ตามที่แบบกำหนด	-	๒๘๐,๐๐๐	-	-	ขนาดหรือพื้นที่ถนนที่ได้รับการก่อสร้าง	ประชาชนได้รับความสะดวกในการคมนาคม	กองช่าง
๔๙	โครงการซ่อมแซมถนนโดยการลงลูกรัง หมู่ ๕ บ้านน้ำพุ เริ่มจากบริเวณถนน คสล.เดิม ศูนย์พัฒนาเด็กเล็กฯ ถึงบริเวณถนนลูกรังไร่นางสุข สูงปานเขา	การคมนาคมที่สะดวกและขนส่งพืชผล การเกษตร	ใช้ปริมาตรลูกรังไม่น้อยกว่า ๖๐๐ ลูกบาศก์เมตร ตามที่แบบกำหนด	-	๒๕๐,๐๐๐	-	-	ขนาดหรือพื้นที่ถนนที่ได้รับการซ่อมแซม	ประชาชนได้รับความสะดวกในการคมนาคม	กองช่าง
๕๐	โครงการขุดลอกคลองน้ำ หมู่ ๕ บ้านน้ำพุ เริ่มจากบริเวณบ่อยืมคลอง มอ. นานายเจียมกลิ่นหอม ถึงบริเวณนา นายชู โพธิ์หอม	การระบายน้ำที่ดีขึ้น	กว้าง ๕.๐๐ เมตร ลึก ๓.๐๐ เมตร ก้น ๒.๐๐ เมตร ยาว ๑,๒๐๐ เมตร ตามที่แบบกำหนด	-	-	๒๐๐,๐๐๐	-	จำนวนคูที่ขุดลอก จำนวน ๑ เส้น	การระบายน้ำดีขึ้น	กองช่าง

ที่	โครงการ	วัตถุประสงค์	(เป้าหมาย)	งบประมาณและที่ผ่านมา				ตัวชี้วัด (KPI)	ผลที่คาดว่าจะได้รับ	หน่วยงานรับผิดชอบหลัก
				๒๕๖๑ (บาท)	๒๕๖๒ (บาท)	๒๕๖๓ (บาท)	๒๕๖๔ (บาท)			
๕๑	โครงการก่อสร้างถนน คสล. หมู่ ๕ บ้านน้ำพุ เริ่มจากบริเวณคอกวัวนายตวง น้ำทิพย์ ถึงบริเวณที่ดิน นายเอิบ สังข์งาม	การคมนาคมที่สะดวกและขนส่งพืชผล การเกษตร	ขนาดกว้าง ๔.๐๐ เมตร ยาว ๕๔ เมตร หนา ๐.๑๕ เมตร ตามที่แบบกำหนด	-	-	๑๒๐,๐๐๐	-	ขนาดหรือพื้นที่ถนนที่ได้รับการก่อสร้าง	ประชาชนได้รับความสะดวกในการคมนาคม	กองช่าง
๕๒	โครงการก่อสร้างถนน คสล. (เรียบถนนคลอง มอ.) หมู่ ๕ บ้านน้ำพุ เริ่มจากบริเวณถนน คสล.เดิม บ้านนายเจียม กลิ่นหอม ถึงบริเวณบ้านนายทอง ศรีพุทธ	การคมนาคมที่สะดวกและขนส่งพืชผล การเกษตร	ขนาดกว้าง ๔.๐๐ เมตรยาว ๑๐๐ เมตร หนา ๐.๑๕ เมตร ตามที่แบบกำหนด	-	-	๒๒๐,๐๐๐	-	ขนาดหรือพื้นที่ถนนที่ได้รับการก่อสร้าง	ประชาชนได้รับความสะดวกในการคมนาคม	กองช่าง
๕๓	โครงการก่อสร้างถนน คสล. (เรียบถนนคลอง มอ.) หมู่ ๕ บ้านน้ำพุ เริ่มจากบริเวณบ้าน นายทอง ศรีพุทธ ถึงบริเวณ บ้านนางจำรัส เมฆฉาย	การคมนาคมที่สะดวกและขนส่งพืชผล การเกษตร	ขนาดกว้าง ๔.๐๐ เมตรยาว ๑๐๐ เมตร หนา ๐.๑๕ เมตร ตามที่แบบกำหนด	-	-	-	๒๒๐,๐๐๐	ขนาดหรือพื้นที่ถนนที่ได้รับการก่อสร้าง	ประชาชนได้รับความสะดวกในการคมนาคม	กองช่าง

ที่	โครงการ	วัตถุประสงค์	(เป้าหมาย)	งบประมาณและที่ผ่านมา				ตัวชี้วัด (KPI)	ผลที่คาดว่าจะได้รับ	หน่วยงานรับผิดชอบหลัก
				๒๕๖๑ (บาท)	๒๕๖๒ (บาท)	๒๕๖๓ (บาท)	๒๕๖๔ (บาท)			
๕๔	โครงการก่อสร้างถนน คสล. (เรียบถนนคลอง มอ.) หมู่ ๕ บ้านน้ำพุ เริ่มจากบริเวณบ้าน นางจำรัส เมฆฉาย ถึงลาดยางเดิมบริเวณบ้าน นางประจวบ วีระนนท์	การคมนาคมที่สะดวกและขนส่งพืชผล การเกษตร	ขนาดกว้าง ๔.๐๐ เมตร ยาว ๑๐๘ เมตร หนา ๐.๑๕ เมตร ตามที่แบบกำหนด	-	-	-	๒๒๐,๐๐๐	ขนาดหรือพื้นที่ถนนที่ได้รับการก่อสร้าง	ประชาชนได้รับความสะดวกในการคมนาคม	กองช่าง
๕๕	โครงการซ่อมแซมถนนโดยการลงลูกรังหมู่ ๖ บ้านหัวเขา บริเวณนายนายประเทือง ใหญ่ ถึงบริเวณบ้านนายศรี น้ำแก้ว	การคมนาคมที่สะดวกและขนส่งพืชผล การเกษตร	โดยใช้ปริมาตรลูกรังไม่น้อยกว่า ๑๕๐ ลบ.ม. ตามที่แบบกำหนด	๖๐,๐๐๐	-	-	-	ขนาดหรือพื้นที่ถนนที่ได้รับการซ่อมแซม	ประชาชนได้รับความสะดวกในการคมนาคม	กองช่าง
๕๖	โครงการซ่อมแซมถนนโดยการลงลูกรังหมู่ ๖ บ้านหัวเขา บริเวณนายนายทิพย์ น้ำทิพย์ ถึงบริเวณนายนายจักรกฤษ ปานศิริ	การคมนาคมที่สะดวกและขนส่งพืชผล การเกษตร	โดยใช้ปริมาตรลูกรังไม่น้อยกว่า ๑๕๐ ลบ.ม. ตามที่แบบกำหนด	๖๐,๐๐๐	-	-	-	ขนาดหรือพื้นที่ถนนที่ได้รับการซ่อมแซม	ประชาชนได้รับความสะดวกในการคมนาคม	กองช่าง

ที่	โครงการ	วัตถุประสงค์	(เป้าหมาย)	งบประมาณและที่ผ่านมา				ตัวชี้วัด (KPI)	ผลที่คาดว่าจะได้รับ	หน่วยงานรับผิดชอบหลัก
				๒๕๖๑ (บาท)	๒๕๖๒ (บาท)	๒๕๖๓ (บาท)	๒๕๖๔ (บาท)			
๕๗	โครงการซ่อมแซมถนนโดยการลงลูกรังหมู่ ๖ บ้านหัวเขา บริเวณนายยิง จันทร์ลอย ถึงบริเวณนางจรูวรรณ สร้อยคำ	การคมนาคมที่สะดวกและขนส่งพืชผลการเกษตร	โดยใช้ปริมาตรลูกรังไม่น้อยกว่า ๑๕๐ ลบ.ม. ตามที่แบบกำหนด	๖๐,๐๐๐	-	-	-	ขนาดหรือพื้นที่ถนนที่ได้รับการซ่อมแซม	ประชาชนได้รับความสะดวกในการคมนาคม	กองช่าง
๕๘	โครงการซ่อมแซมถนนโดยการลงลูกรังหมู่ ๖ บ้านหัวเขา บริเวณนายชินเดช แก้วเรือง ถึงบริเวณนางณัชชนิชา ชุมทอง	การคมนาคมที่สะดวกและขนส่งพืชผลการเกษตร	โดยใช้ปริมาตรลูกรังไม่น้อยกว่า ๒๕๐ ลบ.ม. ตามที่แบบกำหนด	๙๕,๐๐๐	-	-	-	ขนาดหรือพื้นที่ถนนที่ได้รับการซ่อมแซม	ประชาชนได้รับความสะดวกในการคมนาคม	กองช่าง
๕๙	โครงการเป่าล้างบ่อบาดาล หมู่ ๖ บ้านหัวเขา บริเวณประปาหมู่บ้าน	ระบบประปาที่ดีขึ้น	เป่าล้างบ่อบาดาลจำนวน ๑ บ่อ	๙,๐๐๐	-	๙,๐๐๐	-	จำนวน บ่อ	ระบบประปาที่ดีขึ้น	กองช่าง
๖๐	โครงการขุดลอกคูน้ำ หมู่ ๖ บ้านหัวเขา เริ่มจากบริเวณท่อตาโกลย ถึงบริเวณคั่นคลองที่ น้ำหมู่ ๖ บ้านหัวเขานา นายวัน ชุมทอง	การระบายน้ำที่ดีขึ้น	กว้าง ๒.๕๐ เมตร ก้น ๐.๘๐ เมตร ลึก ๑.๕๐ เมตร ยาว ๑,๕๐๐ เมตร ตามที่แบบกำหนด	๙๕,๐๐๐	-	๙๕,๐๐๐	-	จำนวนคูที่ขุดลอก จำนวน ๑ เส้น	การระบายน้ำที่ดีขึ้น	กองช่าง

ที่	โครงการ	วัตถุประสงค์	(เป้าหมาย)	งบประมาณและที่ผ่านมา				ตัวชี้วัด (KPI)	ผลที่คาดว่าจะได้รับ	หน่วยงานรับผิดชอบหลัก
				๒๕๖๑ (บาท)	๒๕๖๒ (บาท)	๒๕๖๓ (บาท)	๒๕๖๔ (บาท)			
๖๑	โครงการขยายเขตไฟฟ้าสาธารณะ หมู่ ๖ บ้านหัวเขา เริ่มจากบ้านนายวีรัตน์ ชุมทอง ถึงบริเวณสี่แยกถนนคสล.	เพื่อมีแสงสว่างเพียงพอในการใช้เส้นทาง	ขยายเขตไฟฟ้าสาธารณะไม่น้อยกว่า ๕๐๐ เมตร ตามรายละเอียดกำหนด	๔๐๐,๐๐๐	-	-	-	ระยะขยายเขตไฟฟ้า	เพื่อมีแสงสว่างเพียงพอในการใช้เส้นทาง	กองช่าง
๖๒	โครงการขุดลอกคูน้ำ หมู่ ๖ บ้านหัวเขา เริ่มจากบริเวณนายนายจักรกฤษ ปานคีรี ถึงบริเวณคันคลองทิ้งน้ำหมู่ ๖ นานายิ่ง จันทร์ลอย	การระบายน้ำที่ดีขึ้น	กว้าง ๒.๕๐ เมตร ก้น ๐.๘๐ เมตร ลึก ๑.๕๐ เมตร ยาว ๒,๐๐๐ เมตร ตามที่แบบกำหนด	-	๘๕,๐๐๐	-	๘๕,๐๐๐	จำนวนคูที่ขุดลอก จำนวน ๑ เส้น	การระบายน้ำที่ดีขึ้น	กองช่าง
๖๓	โครงการขุดลอกคูน้ำ หมู่ ๖ บ้านหัวเขา เริ่มจากบริเวณถนน ๓๓๕๐ บ้านนายปาน เกสรมาลา ถึงบริเวณฟาร์มไก่อนายสุรศักดิ์ เข็มเงิน	การระบายน้ำที่ดีขึ้น	กว้าง ๒.๕๐ เมตร ก้น ๐.๘๐ เมตร ลึก ๑.๕๐ เมตร ยาว ๒,๕๐๐ เมตร ตามที่แบบกำหนด	-	๘๕,๐๐๐	-	๘๕,๐๐๐	จำนวนคูที่ขุดลอก จำนวน ๑ เส้น	การระบายน้ำที่ดีขึ้น	กองช่าง

ที่	โครงการ	วัตถุประสงค์	(เป้าหมาย)	งบประมาณและที่ผ่านมา				ตัวชี้วัด (KPI)	ผลที่คาดว่าจะได้รับ	หน่วยงานรับผิดชอบหลัก
				๒๕๖๑ (บาท)	๒๕๖๒ (บาท)	๒๕๖๓ (บาท)	๒๕๖๔ (บาท)			
๖๔	โครงการก่อสร้างรางระบายน้ำ คสล. หมู่ ๖ บ้านหัวเขา เริ่มจากบริเวณรางน้ำเดิมบ้านนางใย กลิ่นมณฑา ถึงบริเวณบ้านนางศรีเมือง ดามี	การคมนาคมที่สะดวกและขนส่งพืชผลการเกษตร	ขนาดกว้าง ๐.๓๐ เมตร ลึก ๐.๓๗ เมตร ยาว ๑๑๕.๐๐ เมตร ตามที่แบบกำหนด	-	๔๓๐,๐๐๐	-	-	รางระบายน้ำจำนวน ๑ เส้น	น้ำระบายได้ดีขึ้น	กองช่าง
๖๕	โครงการก่อสร้างถนน คสล. หมู่ ๖ บ้านหัวเขา เริ่มจากบริเวณถนน คสล. เดิมบ้านนางตม ภูมาลา ถึงบริเวณบ้านนางประเสริฐ ขุมทอง	การคมนาคมที่สะดวกและขนส่งพืชผลการเกษตร	ขนาดกว้าง ๔.๐๐ เมตร ยาว ๑๐๐ เมตร หนา ๐.๑๕ เมตร ตามที่แบบกำหนด	-	๒๒๐,๐๐๐	-	-	ขนาดหรือพื้นที่ถนนที่ได้รับการก่อสร้าง	ประชาชนได้รับความสะดวกในการคมนาคม	กองช่าง
๖๖	โครงการก่อสร้างรางระบายน้ำ คสล. หมู่ ๖ บ้านหัวเขา เริ่มจากบริเวณบ้านนางอำพร การภักดี ถึงบริเวณบ้านนายเฉลิม น้ำแก้ว	เพื่อป้องกันน้ำท่วมขัง	ขนาดกว้าง ๐.๓๐ เมตร ลึก ๐.๓๗ เมตร ยาว ๑๒๕ เมตร ตามที่แบบกำหนด	-	-	๔๕๐,๐๐๐	-	รางระบายน้ำจำนวน ๑ เส้น	น้ำระบายได้ดีขึ้น	กองช่าง

ที่	โครงการ	วัตถุประสงค์	(เป้าหมาย)	งบประมาณและที่ผ่านมา				ตัวชี้วัด (KPI)	ผลที่คาดว่าจะได้รับ	หน่วยงานรับผิดชอบหลัก
				๒๕๖๑ (บาท)	๒๕๖๒ (บาท)	๒๕๖๓ (บาท)	๒๕๖๔ (บาท)			
๖๗	โครงการก่อสร้างถนน คสล. หมู่ ๖ บ้านหัวเขา เริ่มจากบริเวณสี่แยกถนนบ้านนายสำรวย น้ำทิพย์ถึงบริเวณบ้านนายอนุชิต รูปกลม	การคมนาคมที่สะดวกและขนส่งพืชผล การเกษตร	กว้าง ๔.๐๐ เมตรยาว ๑๐๐ เมตร หนา ๐.๑๕ เมตร ตามที่แบบกำหนด	-	-	๒๒๐,๐๐๐	-	ขนาดหรือพื้นที่ถนนที่ได้รับการก่อสร้าง	ประชาชนได้รับความสะดวกในการคมนาคม	กองช่าง
๖๘	โครงการก่อสร้างวางระบายน้ำ คสล. หมู่ ๖ บ้านหัวเขา เริ่มจากบริเวณบ้านนายแฉลม น้ำแก้ว ถึงบริเวณศาลาประจำหมู่บ้าน	การคมนาคมที่สะดวกและขนส่งพืชผล การเกษตร	ขนาดกว้าง ๐.๓๐ เมตร ลึก ๐.๓๗ เมตร ยาว ๑๒๕ เมตร ตามที่แบบกำหนด	-	-	-	๔๕๐,๐๐๐	วางระบายน้ำจำนวน ๑ เส้น	น้ำระบายได้ดีขึ้น	กองช่าง
๖๙	โครงการซ่อมแซมถนนโดยการลงลูกรัง หมู่ ๗ บ้านฉวาง เริ่มจากบริเวณหัวคลองทิ้งน้ำถึงบริเวณที่นายนายสำอองค์ สมตัว	การคมนาคมที่สะดวกและขนส่งพืชผล การเกษตร	ใช้ปริมาณลูกรังไม่น้อยกว่า ๒๕๐ ลบ.ม. ตามที่แบบกำหนด	๙๕,๐๐๐	-	๙๕,๐๐๐	-	ปริมาณลูกรังที่ซ่อมแซมถนน	ประชาชนได้รับความสะดวกในการคมนาคม	กองช่าง
๗๐	โครงการเจาะบ่อน้ำบาดาล หมู่ ๗ บ้านฉวาง บริเวณศาลาประจำหมู่บ้าน	เจาะบ่อน้ำบาดาล จำนวน ๑ บ่อ	เจาะบ่อน้ำบาดาล ความลึกไม่น้อยกว่า ๙๐ เมตร ตามที่แบบกำหนด	๓๐๐,๐๐๐	-	-	-	บ่อน้ำจำนวน ๑ บ่อ	มีน้ำบริโภค – อุปโภคอย่างเพียงพอ	กองช่าง

ที่	โครงการ	วัตถุประสงค์	(เป้าหมาย)	งบประมาณและที่ผ่านมา				ตัวชี้วัด (KPI)	ผลที่คาดว่าจะได้รับ	หน่วยงานรับผิดชอบหลัก
				๒๕๖๑ (บาท)	๒๕๖๒ (บาท)	๒๕๖๓ (บาท)	๒๕๖๔ (บาท)			
๗๑	โครงการเป่าล้างบ่อบาดาล หมู่ ๗ บ้านฉวาง บริเวณประปาตติโรงเรียนฉวาง	ระบบประปาที่ดีขึ้น	เป่าล้างบ่อบาดาล จำนวน ๑ บ่อ	๙,๐๐๐	-	๙,๐๐๐	-	บ่อบาดาล จำนวน ๑ บ่อ	ระบบประปาสามารถจ่ายน้ำได้มากขึ้น	กองช่าง
๗๒	โครงการก่อสร้างถนน คสล. หมู่ ๗ บ้าน ฉวางเริ่มจากบริเวณบ้านนายสังเวียน รื่นสวัสดิ์ ถึงบริเวณบ้านนายสิงห์ ยอดดำเนิน	การคมนาคมที่สะดวกและขนส่งพืชผล การเกษตร	ขนาดกว้าง ๓.๐๐ เมตร ยาว ๑๒๐ เมตร หนา ๐.๑๕ เมตร ตามที่แบบกำหนด	-	๒๐๐,๐๐๐	-	-	ขนาดหรือพื้นที่ถนน ที่ได้รับการก่อสร้าง	ประชาชนได้รับความสะดวก ในการคมนาคม	กองช่าง
๗๓	โครงการขยายถนนลูกรัง หมู่ ๗ บ้านฉวางเริ่มจากบริเวณ คสล.เดิมบ้านนายสมพงษ์ โนมเชิด ถึงบริเวณที่นา นายสมสง จันท์เอี่ยม	การคมนาคมที่สะดวกและขนส่งพืชผล การเกษตร	กว้างรวม ๒.๐๐ เมตร ยาวรวม ๑๘๐ เมตร ลึกเฉลี่ย๑.๐๐เมตร ตามที่แบบกำหนด	-	๒๕๐,๐๐๐	-	-	ขนาดหรือพื้นที่ถนน ที่ได้รับการปรับปรุง	ประชาชนได้รับความสะดวก ในการคมนาคม	กองช่าง
๗๔	โครงการก่อสร้างถนน คสล. หมู่ ๗ บ้าน ฉวางเริ่มจากบริเวณ คสล.เดิมบ้านนายสมพงษ์ โนมเชิด ถึงบริเวณที่นา นายสมสง จันท์เอี่ยม	การคมนาคมที่สะดวกและขนส่งพืชผล การเกษตร	กว้าง๓.๐๐เมตร ยาว ๑๘๐ เมตร หนา ๐.๑๕ เมตร ตามที่แบบกำหนด	-	-	๓๐๐,๐๐๐	-	ขนาดหรือพื้นที่ถนน ที่ได้รับการก่อสร้าง	ประชาชนได้รับความสะดวกในการคมนาคม	กองช่าง

ที่	โครงการ	วัตถุประสงค์	(เป้าหมาย)	งบประมาณและที่ผ่านมา				ตัวชี้วัด (KPI)	ผลที่คาดว่าจะได้รับ	หน่วยงานรับผิดชอบหลัก
				๒๕๖๑ (บาท)	๒๕๖๒ (บาท)	๒๕๖๓ (บาท)	๒๕๖๔ (บาท)			
๗๕	โครงการซ่อมแซมถนนโดยการลูกรัง หมู่ ๗ บ้านฉวาง เริ่มจากบริเวณคลอง ๔ เรียบคลอง ถึงบริเวณนา นายอำพล สุขโข	การคมนาคมที่สะดวกและขนส่งพืชผล การเกษตร	ปริมาณลูกรังไม่น้อยกว่า ๑๕๐ ลบ.ม. ตามที่แบบกำหนด	-	-	-	๖๐,๐๐๐	ปริมาณลูกรังที่ซ่อมแซมถนน	ประชาชนได้รับความสะดวกในการคมนาคม	กองช่าง
๗๖	โครงการต่อเติมอาคารประปา หมู่ ๗ บ้านฉวาง บริเวณศาลาหมู่บ้าน	เพิ่มพื้นที่ใช้สอยของอาคารประปา	ขนาดพื้นที่ไม่น้อยกว่า ๘๐ ตร.ม. ตามที่แบบกำหนด	-	-	-	๓๔๐,๐๐๐	ขนาดของพื้นที่ที่ต่อเติม	มีพื้นที่ใช้สอยเพิ่มขึ้น	กองช่าง
๗๗	โครงการก่อสร้างลานอเนกประสงค์ หมู่ ๘ บ้านปากดง บริเวณบ้านนางสมใจ นกเล็ก	ก่อสร้างอาคารอเนกประสงค์ ๑ หลัง	พื้นที่ไม่น้อยกว่า ๑,๐๐๐ ตร.ม. ตามที่แบบกำหนด	๕๕๐,๐๐๐	-	-	-	อาคารอเนกประสงค์ ๑ หลัง	มีสถานที่ประชุมประจำหมู่บ้าน	กองช่าง
๗๘	โครงการขุดคูใหม่(เหมืองเก่า) หมู่ ๘ บ้านปากดง เริ่มจากบริเวณไร่อ้อยนายสุข ชาวเงิน ถึงบริเวณไร่อ้อยนายมนตรี ศรีบัวทอง	การส่งน้ำและระบายน้ำเพื่อการเกษตร	ขนาดขุดคูแล้วปากกว้าง ๒.๐๐ เมตร ก้น ๐.๕๐ เมตร ลึก ๑.๕๐ เมตร ยาว ๕๐๐ เมตร ตามที่แบบกำหนด	๒๔,๐๐๐	-	๒๔,๐๐๐	-	ขนาดหรือพื้นที่คลองที่ได้รับการขุดลอก	ประชาชนมีระบบการส่งน้ำและระบายน้ำดียิ่งขึ้น	กองช่าง

ที่	โครงการ	วัตถุประสงค์	(เป้าหมาย)	งบประมาณและที่ผ่านมา				ตัวชี้วัด (KPI)	ผลที่คาดว่าจะได้รับ	หน่วยงานรับผิดชอบหลัก
				๒๕๖๑ (บาท)	๒๕๖๒ (บาท)	๒๕๖๓ (บาท)	๒๕๖๔ (บาท)			
๗๙	โครงการขุดลอกคูน้ำ หมู่ ๘ บ้านปากดง เริ่มจากบริเวณหลังวัดปากดงนานายนิพล น้ำทิพย์ ถึงคั่นคลอง มอ. นานายทต สกกุล (ผู้เช่า)	การส่งน้ำและระบายน้ำเพื่อการเกษตร	ขนาดคูขุดลอกแล้วปากกว้าง ๒.๕๐ เมตร ก้น ๐.๕๐ เมตร ลึก ๑.๕๐ เมตร ยาว ๑,๐๐๐ เมตร ตามที่แบบกำหนด	๒๐,๐๐๐	-	๒๐,๐๐๐	-	ขนาดหรือพื้นที่คลองที่ได้รับการขุดลอก	ประชาชนมีระบบการส่งน้ำและระบายน้ำดียิ่งขึ้น	กองช่าง
๘๐	โครงการเป่าล้างบ่อบาดาล หมู่ ๘ บ้าน ปากดง บริเวณประปาหมู่บ้าน	ระบบประปาที่ดีขึ้น	เป่าล้างบ่อบาดาล จำนวน ๑ บ่อ	๙,๐๐๐	-	๙,๐๐๐	-	บ่อบาดาล จำนวน ๑ บ่อ	ระบบประปาสามารถจ่ายน้ำได้มากขึ้น	กองช่าง
๘๑	โครงการก่อสร้างลานอเนกประสงค์ หมู่ ๘ บ้านปากดง บริเวณบ้านนางสมใจ ต่อจากของเดิม	ก่อสร้างอาคารอเนกประสงค์ ๑ หลัง	พื้นที่ไม่น้อยกว่า ๑,๐๐๐ ตร.ม. ตามที่แบบกำหนด	-	๕๕๐,๐๐๐	-	-	อาคารอเนกประสงค์ ๑ หลัง	มีสถานที่ประชุมประจำหมู่บ้าน	กองช่าง
๘๒	โครงการก่อสร้างศาลาอเนกประสงค์ หมู่ ๘ บ้านปากดง บริเวณบ้านนางสมใจ นกเล็ก	ก่อสร้างศาลาอเนกประสงค์ ๑ หลัง	ขนาดพื้นที่ไม่น้อยกว่า ๑๐๐ ตร.ม. ตามที่แบบกำหนด	-	-	๕๐๐,๐๐๐	-	ศาลาอเนกประสงค์ ๑ หลัง	มีสถานที่ประชุมประจำหมู่บ้าน	กองช่าง

ที่	โครงการ	วัตถุประสงค์	(เป้าหมาย)	งบประมาณและที่ผ่านมา				ตัวชี้วัด (KPI)	ผลที่คาดว่าจะได้รับ	หน่วยงานรับผิดชอบหลัก
				๒๕๖๑ (บาท)	๒๕๖๒ (บาท)	๒๕๖๓ (บาท)	๒๕๖๔ (บาท)			
๘๓	โครงการก่อสร้างถนน คสล. หมู่ ๘ บ้าน ปากดง เริ่มจาก บริเวณนายนายสมเกียรติ นรสิงห์ ถึงบริเวณนางสาวสัมพันธ์ กาศร	การคมนาคมที่สะดวกและขนส่งพืชผล การเกษตร	ขนาดกว้าง ๔.๐๐ เมตร ยาว ๑๐๐ เมตร หนา ๐.๑๕ เมตร ตามที่แบบกำหนด	-	-	-	๒๒๐,๐๐๐	ขนาดหรือพื้นที่ถนนที่ได้รับการก่อสร้าง	ประชาชนได้รับความสะดวกในการคมนาคม	กองช่าง
๘๔	โครงการก่อสร้างถนน คสล. หมู่ ๘ บ้าน ปากดง เริ่มจาก บริเวณนางสาวสัมพันธ์ กาศร ถึงบริเวณที่นา นายวินัย สกุล	การคมนาคมที่สะดวกและขนส่งพืชผล การเกษตร	ขนาดกว้าง ๔.๐๐ เมตร ยาว ๑๐๐ เมตร หนา ๐.๑๕ เมตร ตามที่แบบกำหนด	-	-	-	๒๒๐,๐๐๐	ขนาดหรือพื้นที่ถนนที่ได้รับการก่อสร้าง	ประชาชนได้รับความสะดวกในการคมนาคม	กองช่าง
๘๕	โครงการขุดลอกคลอง อู่ตะเภา-ปากดง หมู่ ๘ บ้านปากดง เริ่มจากบริเวณหัวคลองอู่ตะเภา-ปากดง ถึงสุดเขตติดต่อตำบลหัวนา - หัวเขา	การส่งน้ำและระบายน้ำเพื่อการเกษตร	ขนาดคลองขุดลอกแล้ว ปากกว้าง ๕.๐๐ เมตร ลึก ๓.๐๐ เมตร ก้น ๒.๐๐ เมตร ยาว ๑,๒๐๐ เมตร ตามที่แบบกำหนด	-	-	-	๒๐๐,๐๐๐	ขนาดหรือพื้นที่คลองที่ได้รับการขุดลอก	ประชาชนมีระบบการส่งน้ำและระบายน้ำดียิ่งขึ้น	กองช่าง

ที่	โครงการ	วัตถุประสงค์	(เป้าหมาย)	งบประมาณและที่ผ่านมา				ตัวชี้วัด (KPI)	ผลที่คาดว่าจะได้รับ	หน่วยงาน รับผิดชอบ หลัก
				๒๕๖๑ (บาท)	๒๕๖๒ (บาท)	๒๕๖๓ (บาท)	๒๕๖๔ (บาท)			
๘๖	โครงการขุดลอกคูน้ำ หมู่ ๙ บ้านเขาเขียว เริ่มจากบึงลาดปลาเค้า ถึงบริเวณคันคลองอีเป็ด	การส่งน้ำและระบายน้ำเพื่อการเกษตร	ปากกว้าง ๒.๕๐ เมตร ก้น ๐.๗๐ เมตร ลึก ๑.๕๐ เมตร ยาว ๑,๖๐๐ เมตร ตามที่แบบกำหนด	๖๐,๐๐๐	-	๖๐,๐๐๐	-	ขนาดหรือพื้นที่คลองที่ได้รับการขุดลอก	ประชาชนมีระบบการส่งน้ำและระบายน้ำดียิ่งขึ้น	กองช่าง
๘๗	โครงการขุดลอกคูน้ำ หมู่ ๙ บ้านเขาเขียว เริ่มจากบึงลาดปลาเค้า ถึงบริเวณบ้านนายยก สุพรรณ	การส่งน้ำและระบายน้ำเพื่อการเกษตร	ปากกว้าง ๒.๕๐ เมตร ก้น ๐.๗๐ เมตร ลึก ๑.๕๐ เมตร ยาว ๑,๔๐๐ เมตร ตามที่แบบกำหนด	๕๐,๐๐๐	-	๕๐,๐๐๐	-	ขนาดหรือพื้นที่คลองที่ได้รับการขุดลอก	ประชาชนมีระบบการส่งน้ำและระบายน้ำดียิ่งขึ้น	กองช่าง
๘๘	โครงการซ่อมแซมถนนโดยการลงลูกรัง หมู่ ๙ บ้านเขาเขียว เริ่มจากบริเวณนานายชุมพล สกุถึงบริเวณคันคลองอีเป็ดนานายเนื่องคชกุล	การคมนาคมที่สะดวกและขนส่งพืชผลการเกษตร	ปริมาณลูกรังไม่น้อยกว่า ๑๕๐ ลบ.ม. ตามที่แบบกำหนด	๖๐,๐๐๐	-	๖๐,๐๐๐	-	ปริมาณลูกรังที่ซ่อมแซมถนน	ประชาชนได้รับความสะดวกในการคมนาคม	กองช่าง

ที่	โครงการ	วัตถุประสงค์	(เป้าหมาย)	งบประมาณและที่ผ่านมา				ตัวชี้วัด (KPI)	ผลที่คาดว่าจะได้รับ	หน่วยงานรับผิดชอบหลัก
				๒๕๖๑ (บาท)	๒๕๖๒ (บาท)	๒๕๖๓ (บาท)	๒๕๖๔ (บาท)			
๘๙	โครงการขุดลอกคูฝิ่ง ตะวันออก หมู่ ๙ บ้านเขาเขียว เริ่มบริเวณที่นา นายสันธะ พงษ์ไทย ถึงบริเวณสะพานข้าม คลองอีเป็ด หมู่ ๓,๙	การส่งน้ำและระบายน้ำเพื่อการเกษตร	ขนาดคูขุดลอก แล้วปากกว้าง ๒.๕๐ เมตร ก้น ๐.๕๐ เมตร ลึก ๑.๕๐ เมตร ยาว ๗๐๐ เมตร ตามที่แบบกำหนด	๒๕,๐๐๐	-	๒๕,๐๐๐	-	ขนาดหรือพื้นที่คลองที่ได้รับการขุดลอก	ประชาชนมีระบบการส่งน้ำและระบายน้ำดียิ่งขึ้น	กองช่าง
๙๐	โครงการเป่าล้างบ่อบาดาล หมู่ ๙ บ้านเขาเขียว บริเวณประปาหมู่บ้าน	ระบบประปาที่ดีขึ้น	เป่าล้างบ่อบาดาล จำนวน ๑ บ่อ	๙,๐๐๐	-	๙,๐๐๐	-	จำนวน บ่อ	ระบบน้ำประปาดีขึ้น	กองช่าง
๙๑	โครงการติดตั้งโคมไฟฟ้าแสงสว่าง หมู่ ๙ บ้านเขาเขียว บริเวณศาลเจ้าพ่อเขาเขียว	เพื่อให้ส่องสว่างแก่ผู้สัญจรไปมา	โคมไฟฟ้าแสงสว่างสูงไม่น้อยกว่า ๕.๐๐ เมตร ไม่น้อยกว่า ๖ ต้น ตามที่แบบกำหนด	๔๐๐,๐๐๐	-	-	-	จำนวนที่ติดตั้งไฟฟ้าสาธารณะ	มีแสงสว่างเพียงพอในการใช้ถนนเวลากลางคืน	กองช่าง

ที่	โครงการ	วัตถุประสงค์	(เป้าหมาย)	งบประมาณและที่ผ่านมา				ตัวชี้วัด (KPI)	ผลที่คาดว่าจะได้รับ	หน่วยงานรับผิดชอบหลัก
				๒๕๖๑ (บาท)	๒๕๖๒ (บาท)	๒๕๖๓ (บาท)	๒๕๖๔ (บาท)			
๙๒	โครงการขุดลอกคูน้ำ หมู่ ๙ บ้านเขาเขียว เริ่มบริเวณสามแยกศาลเจ้าพ่อเขาเขียว	การส่งน้ำและระบายน้ำเพื่อการเกษตร	ขนาดคูขุดลอกแล้วปากกว้าง ๒.๕๐ เมตร ก้น ๐.๕๐ เมตร ลึก ๑.๕๐ เมตร ยาว ๗๐๐ เมตร ตามที่แบบกำหนด	๖๐,๐๐๐	-	๖๐,๐๐๐	-	ขนาดหรือพื้นที่คลองที่ได้รับการขุดลอก	ประชาชนมีระบบการส่งน้ำและระบายน้ำดียิ่งขึ้น	กองช่าง
๙๓	โครงการปรับปรุงศาลาประชาคม หมู่ ๙ บ้านเขาเขียว บริเวณศาลาเดิม	เพื่อทำกิจกรรมของประชาชนในหมู่บ้าน	ขนาดพื้นที่ไม่น้อยกว่า ๑๐๐ ตร.ม. ตามที่แบบกำหนด	-	๕๐๐,๐๐๐	-	-	ศาลาประชาคม ๑ หลัง	มีอาคารสถานที่เพื่อใช้ประโยชน์	กองช่าง
๙๔	โครงการขยายเขตพร้อมติดตั้งโคมไฟฟ้าแสงสว่างถนนสาธารณะ หมู่ ๙ บ้านหัวเขา เริ่มจากบริเวณวัดเขาเขียว ถึงบริเวณสามแยกศาลเจ้าพ่อเขาเขียว	เพื่อให้ส่องสว่างแก่ผู้สัญจรไปมา	ขยายเขตไฟฟ้าพร้อมติดตั้งโคมไฟฟ้าแสงสว่างจำนวน ๓ จุด	-	๒๐๐,๐๐๐	-	-	จำนวนที่ติดตั้งไฟฟ้าสาธารณะ	มีแสงสว่างเพียงพอในการใช้ถนนเวลากลางคืน	กองช่าง

ที่	โครงการ	วัตถุประสงค์	(เป้าหมาย)	งบประมาณและที่ผ่านมา				ตัวชี้วัด (KPI)	ผลที่คาดว่าจะได้รับ	หน่วยงานรับผิดชอบหลัก
				๒๕๖๑ (บาท)	๒๕๖๒ (บาท)	๒๕๖๓ (บาท)	๒๕๖๔ (บาท)			
๙๕	โครงการซ่อมแซมถนนโดยการลงลูกรัง คั่นคลองอีเป็ดฝั่งตะวันออก หมู่ ๙ บ้านเขาเขียว เริ่มจากบริเวณสะพานถนน ๓๓๕๐ ข้ามคลองอีเป็ดถึงบริเวณคั่นคลองกระเสียว	การคมนาคมที่สะดวกและขนส่งพืชผล การเกษตร	ปริมาณลูกรังไม่น้อยกว่า ๓๐๐ ลบ.ม. ตามที่แบบกำหนด	-	-	๑๒๐,๐๐๐	-	ปริมาณลูกรังที่ซ่อมแซมถนน	ประชาชนได้รับความสะดวกในการคมนาคม	กองช่าง
๙๖	โครงการปรับปรุงประปา หมู่ ๙ บ้านเขาเขียว บริเวณประปาหมู่บ้าน	เพื่อระบบประปาที่ดีขึ้น	ขนาด ๓.๐๐ x ๓.๐๐ เมตร สูง ๑๐.๐๐ เมตร ตามที่แบบกำหนด	-	-	๑๖๐,๐๐๐	-	ระบบประปาที่ปรับปรุง	มีประปาใช้อย่างเพียงพอ	กองช่าง
๙๗	โครงการขุดลอกคลอง หมู่ ๙ บ้านเขาเขียว เริ่มจากบริเวณคลองลาดปลาเคาะ ถึงบริเวณถนนทางแยกถนนลูกรังเขตตำบลเขาพระ - หัวเขา	การส่งน้ำและระบายน้ำเพื่อการเกษตร	ขนาดคลองขุดลอกแล้วปากกว้าง ๓.๐๐-๒.๐๐ เมตร ก้น ๑.๕๐-๐.๕๐ เมตร ยาว ๑,๘๐๐ เมตร ตามที่แบบกำหนด	-	-	๒๐๐,๐๐๐	-	ขนาดหรือพื้นที่คลองที่ได้รับการขุดลอก	ประชาชนมีระบบการส่งน้ำและระบายน้ำดียิ่งขึ้น	กองช่าง

ที่	โครงการ	วัตถุประสงค์	(เป้าหมาย)	งบประมาณและที่ผ่านมา				ตัวชี้วัด (KPI)	ผลที่คาดว่าจะได้รับ	หน่วยงานรับผิดชอบหลัก
				๒๕๖๑ (บาท)	๒๕๖๒ (บาท)	๒๕๖๓ (บาท)	๒๕๖๔ (บาท)			
๙๘	โครงการขุดลอกคลอง หมู่ ๙ บ้านเขาเขียว เริ่มจากบริเวณทางแยกถนนลูกรัง เขตตำบลเขาพระ - หัวเขา ถึงบริเวณคันคลองอีเป็ดสุด เขตตำบลเขาพระ - หัวเขา	การส่งน้ำและระบายน้ำเพื่อการเกษตร	ขนาดคลองขุดลอกแล้วปากกว้าง ๓.๐๐-๒.๐๐ เมตร ก้น ๑.๕๐-๐.๕๐ เมตร ยาว ๒,๕๐๐ เมตร ตามที่แบบกำหนด	-	-	-	๔๕๐,๐๐๐	ขนาดหรือพื้นที่คลองที่ได้รับการขุดลอก	ประชาชนมีระบบการส่งน้ำและระบายน้ำดียิ่งขึ้น	กองช่าง
๙๙	โครงการขุดลอกคูฝั้ว ตะวันตก หมู่ ๙ บ้านเขาเขียว เริ่มบริเวณที่นายนายสันระ พงษ์ไทย ถึงบริเวณสะพานข้ามคลองอีเป็ด หมู่ ๓,๙	การส่งน้ำและระบายน้ำเพื่อการเกษตร	ปากกว้าง ๒.๕๐ เมตร ก้น ๐.๕๐ เมตร ลึก ๑.๕๐ เมตร ยาว ๗๐๐ เมตร ตามที่แบบกำหนด	-	-	-	๒๕,๐๐๐	ขนาดหรือพื้นที่คลองที่ได้รับการขุดลอก	ประชาชนมีระบบการส่งน้ำและระบายน้ำดียิ่งขึ้น	กองช่าง
๑๐๐	โครงการก่อสร้างขยายถนน คสล.หมู่ ๑๐ บ้านหัวเขา เริ่มจากบริเวณแยกถนนศาลาหมู่บ้าน ถึงบริเวณบ้านนายสุชิน ขุมทอง	การคมนาคมที่สะดวกและขนส่งพืชผล การเกษตร	ขนาดพื้นที่ไม่น้อยกว่า ๔๓๐ เมตร หนา ๐.๑๕ เมตร ตามที่แบบกำหนด	๒๓๐,๐๐๐	-	-	-	ขนาดหรือพื้นที่ที่ได้รับการก่อสร้าง	ประชาชนได้รับความสะดวกในการคมนาคม	กองช่าง

ที่	โครงการ	วัตถุประสงค์	(เป้าหมาย)	งบประมาณและที่ผ่านมา				ตัวชี้วัด (KPI)	ผลที่คาดว่าจะได้รับ	หน่วยงานรับผิดชอบหลัก
				๒๕๖๑ (บาท)	๒๕๖๒ (บาท)	๒๕๖๓ (บาท)	๒๕๖๔ (บาท)			
๑๐๑	โครงการปรับปรุงศาลาอเนกประสงค์ หมู่ ๑๐ บ้านหัวเขา บริเวณลานตากข้าว เขาลูกกลาง	เพื่อทำกิจกรรมของประชาชนในหมู่บ้าน	ขนาดพื้นที่ไม่น้อยกว่า ๑๕๐ ตร.ม. ตามที่แบบกำหนด	๕๐๐,๐๐๐	-	-	-	ขนาดของศาลาที่ได้รับการปรับปรุง	มีอาคารสถานที่เพื่อใช้ประโยชน์	กองช่าง
๑๐๒	โครงการก่อสร้างถนน คสล. หมู่ ๑๐ บ้านหัวเขา เริ่มจากบริเวณบ้านนางฮุ้น เจน ตนเสน ถึงบริเวณบ้านนายทองย้อยน น้ำแก้ว	การคมนาคมที่สะดวกและขนส่งพืชผล การเกษตร	ขนาดกว้าง ๔.๐๐ เมตร ยาว ๑๐๐ เมตร หนา ๐.๑๕ เมตร ตามที่แบบกำหนด	-	๒๒๐,๐๐๐	-	-	ขนาดหรือพื้นที่ที่ได้รับการก่อสร้าง	ประชาชนได้รับความสะดวกในการคมนาคม	กองช่าง
๑๐๓	โครงการซ่อมแซมถนนโดยการลงลูกรัง หมู่ ๑๐ บ้านหัวเขา เริ่มจากบริเวณคันคลอง ๖ นานายสว่าง ทองรอด ถึงบริเวณนายนายแสง คงวิเชียร	การคมนาคมที่สะดวกและขนส่งพืชผล การเกษตร	ปริมาตรลูกรังไม่น้อยกว่า ๒๐๐ ลบ.ม. ตามที่แบบกำหนด	-	๘๐,๐๐๐	-	๘๐,๐๐๐	ปริมาตรลูกรังที่ซ่อมแซมถนน	ประชาชนได้รับความสะดวกในการคมนาคม	กองช่าง
๑๐๔	โครงการซ่อมแซมถนนโดยการลงลูกรัง หมู่ ๑๐ บ้านหัวเขา เริ่มจากบริเวณนายพี ชาวเงิน ถึงบริเวณนายแสน ชุมทอง	การคมนาคมที่สะดวกและขนส่งพืชผล การเกษตร	ปริมาตรลูกรังไม่น้อยกว่า ๑๕๐ ลบ.ม. ตามที่แบบกำหนด	-	๖๐,๐๐๐	-	๖๐,๐๐๐	ปริมาตรลูกรังที่ซ่อมแซมถนน	ประชาชนได้รับความสะดวกในการคมนาคม	กองช่าง

ที่	โครงการ	วัตถุประสงค์	(เป้าหมาย)	งบประมาณและที่ผ่านมา				ตัวชี้วัด (KPI)	ผลที่คาดว่าจะได้รับ	หน่วยงาน รับผิดชอบ หลัก
				๒๕๖๑ (บาท)	๒๕๖๒ (บาท)	๒๕๖๓ (บาท)	๒๕๖๔ (บาท)			
๑๐๕	โครงการซ่อมแซมถนนโดยการลงลูกรัง หมู่ ๑๐ บ้านหัวเขา เริ่มจากบริเวณสามแยกถนนนางจี่ เนตรทิพย์ ถึงบริเวณคันคลอง ๖ นางจำริด พวงมาลี (ผู้เช่า)	การคมนาคมที่สะดวกและขนส่งพืชผล การเกษตร	ปริมาณลูกรังไม่น้อยกว่า ๒๐๐ ลบ.ม. ตามที่แบบกำหนด	-	๘๐,๐๐๐	-	๘๐,๐๐๐	ปริมาณลูกรังที่ซ่อมแซมถนน	ประชาชนได้รับความสะดวกในการคมนาคม	กองช่าง
๑๐๖	โครงการซ่อมแซมถนนโดยการลงลูกรัง หมู่ ๑๐ บ้านหัวเขา เริ่มจากบริเวณสะพานปูนบ้านนายแสงน้ำแก้ว ถึงบริเวณนางชะอม ชูปารมย์	การคมนาคมที่สะดวกและขนส่งพืชผล การเกษตร	ปริมาณลูกรังไม่น้อยกว่า ๑๐๐ ลบ.ม. ตามที่แบบกำหนด	-	๔๐,๐๐๐	-	๔๐,๐๐๐	ปริมาณลูกรังที่ซ่อมแซมถนน	ประชาชนได้รับความสะดวกในการคมนาคม	กองช่าง
๑๐๗	โครงการซ่อมแซมถนนโดยการลงลูกรัง หมู่ ๑๐ บ้านหัวเขา เริ่มจากบริเวณคันคลอง ๖ นางางละเมียด ชาวเงิน ถึงบริเวณนางสำอังก์ บุญประเสริฐ	การคมนาคมที่สะดวกและขนส่งพืชผล การเกษตร	ปริมาณลูกรังไม่น้อยกว่า ๑๕๐ ลบ.ม. ตามที่แบบกำหนด	-	๖๐,๐๐๐	-	๖๐,๐๐๐	ปริมาณลูกรังที่ซ่อมแซมถนน	ประชาชนได้รับความสะดวกในการคมนาคม	กองช่าง

ที่	โครงการ	วัตถุประสงค์	(เป้าหมาย)	งบประมาณและที่ผ่านมา				ตัวชี้วัด (KPI)	ผลที่คาดว่าจะได้รับ	หน่วยงานรับผิดชอบหลัก
				๒๕๖๑ (บาท)	๒๕๖๒ (บาท)	๒๕๖๓ (บาท)	๒๕๖๔ (บาท)			
๑๐๘	โครงการขุดลอกคูน้ำ หมู่ ๑๐ บ้านหัวเขา เริ่มจากบริเวณ คันคลอง ๖ นานางละเมียด ชาวเงิน ถึงบริเวณนา นางสำอังก์ บุญประเสริฐ	การส่งน้ำและระบายน้ำเพื่อการเกษตร	ขนาดคูขุดลอก แล้วปากกว้าง ๒.๐๐ เมตร ก้น ๐.๕๐ เมตร ลึก ๑.๕๐ เมตร ยาว ๑๖๐ เมตร ตามที่แบบกำหนด	-	๑๐,๐๐๐	-	๑๐,๐๐๐	ขนาดหรือพื้นที่คลองที่ได้รับการขุดลอก	ประชาชนมีระบบการส่งน้ำและระบายน้ำดียิ่งขึ้น	กองช่าง
๑๐๙	โครงการขุดลอกคูน้ำ หมู่ ๑๐ บ้านหัวเขา เริ่มจากบริเวณท่อนายเหยาะ สกุก ถึงบริเวณนา นายทองสุข พ่วงลา	การส่งน้ำและระบายน้ำเพื่อการเกษตร	ขนาดคูขุดลอก แล้วปากกว้าง ๒.๐๐ เมตร ก้น ๐.๕๐ เมตร ลึก ๑.๕๐ เมตร ยาว ๑,๖๐๐ เมตร ตามที่แบบกำหนด	-	๘๐,๐๐๐	-	๘๐,๐๐๐	ขนาดหรือพื้นที่คลองที่ได้รับการขุดลอก	ประชาชนมีระบบการส่งน้ำและระบายน้ำดียิ่งขึ้น	กองช่าง

ที่	โครงการ	วัตถุประสงค์	(เป้าหมาย)	งบประมาณและที่ผ่านมา				ตัวชี้วัด (KPI)	ผลที่คาดว่าจะได้รับ	หน่วยงานรับผิดชอบหลัก
				๒๕๖๑ (บาท)	๒๕๖๒ (บาท)	๒๕๖๓ (บาท)	๒๕๖๔ (บาท)			
๑๑๐	โครงการขุดลอกคูน้ำ หมู่ ๑๐ บ้านหัวเขา เริ่มจากบริเวณที่นายทศพล ปรีक्षा ถึงบริเวณที่นายสำราญ วงษ์สุวรรณ	การส่งน้ำและระบายน้ำเพื่อการเกษตร	ขนาดคูขุดลอกแล้วปากกว้าง ๒.๐๐ เมตร ก้น ๐.๕๐ เมตร ลึก ๑.๕๐ เมตร ยาว ๑,๒๐๐ เมตร ตามที่แบบกำหนด	-	๖๐,๐๐๐	-	๖๐,๐๐๐	ขนาดหรือพื้นที่คลองที่ได้รับการขุดลอก	ประชาชนมีระบบการส่งน้ำและระบายน้ำดียิ่งขึ้น	กองช่าง
๑๑๑	โครงการก่อสร้างถนน คสล. หมู่ ๑๐ บ้านหัวเขา เริ่มจากบริเวณนายทองย่อน น้ำแก้ว ถึงบริเวณบ้านนายวัฒน์ กาฬภักดี	การคมนาคมที่สะดวกและขนส่งพืชผลการเกษตร	ขนาดกว้าง ๔.๐๐ เมตร ยาว ๑๐๐ เมตร หนา ๐.๑๕ เมตร ตามที่แบบกำหนด	-		๒๒๐,๐๐๐	-	ขนาดหรือพื้นที่ที่ได้รับการก่อสร้าง	ประชาชนได้รับความสะดวกในการคมนาคม	กองช่าง
๑๑๒	โครงการก่อสร้างถนน คสล. หมู่ ๑๐ บ้าน หัวเขา เริ่มจากบริเวณบ้านนายวิเชียร หอมเย็น ถึงบริเวณสวนนายแสวง คงวิเชียร	การคมนาคมที่สะดวกและขนส่งพืชผลการเกษตร	ขนาดกว้าง ๔.๐๐ เมตร ยาว ๑๐๐ เมตร หนา ๐.๑๕ เมตร ตามที่แบบกำหนด	-	-	๒๒๐,๐๐๐	-	ขนาดหรือพื้นที่ที่ได้รับการก่อสร้าง	ประชาชนได้รับความสะดวกในการคมนาคม	กองช่าง

ที่	โครงการ	วัตถุประสงค์	(เป้าหมาย)	งบประมาณและที่ผ่านมา				ตัวชี้วัด (KPI)	ผลที่คาดว่าจะได้รับ	หน่วยงานรับผิดชอบหลัก
				๒๕๖๑ (บาท)	๒๕๖๒ (บาท)	๒๕๖๓ (บาท)	๒๕๖๔ (บาท)			
๑๑๓	โครงการขุดลอกสระน้ำ หลวงปู่โสม หมู่ ๑๐ บริเวณ บ้านนายแสง น้ำแก้ว	ขุดลอกสระ จำนวน ๑ แห่ง	ขนาดสระขุด ลอกแล้ว ปากกว้าง ๒๕.๐๐ เมตร ลึก ๔.๕๐ เมตร ยาว ๓๕.๐๐ เมตร ตามที่ แบบกำหนด	-	-	๒๐๐,๐๐๐	-	สระที่ ได้รับการ ขุดลอก ๑ แห่ง	มีสถานที่กัก เก็บน้ำไว้ใช้ อุปโภค- บริโภค	กองช่าง
๑๑๔	โครงการก่อสร้างถนน คสล. หมู่ ๑๐ บ้าน หัวเขา เริ่ม จากบริเวณบ้านนายวัฒน์นะ กาพภักดี ถึงบริเวณบ้าน นายรังสรรค์ สูงปานเขา	การคมนาคมที่ สะดวกและ ขนส่งพืชผล การเกษตร	ขนาดกว้าง ๔.๐๐ เมตร ยาว ๑๐๐ เมตร หนา ๐.๑๕ เมตร ตามที่ แบบกำหนด	-	-	-	๒๒๐,๐๐๐	ขนาดหรือ พื้นที่ที่ ได้รับการ ก่อสร้าง	ประชาชน ได้รับความ สะดวก ในการ คมนาคม	กองช่าง
๑๑๕	โครงการก่อสร้างถนน คสล. หมู่ ๑๐ บ้าน หัวเขา เริ่ม จากบริเวณบ้านนายรังสรรค์ สูงปานเขา ถึงบริเวณบ้าน ผู้ใหญ่ประสิทธิ์ สูงปานเขา	การคมนาคมที่ สะดวกและ ขนส่งพืชผล การเกษตร	ขนาดกว้าง ๔.๐๐ เมตร ยาว ๕๒ เมตร หนา ๐.๑๕ เมตร ตามที่ แบบกำหนด	-	-	-	๑๑๐,๐๐๐	ขนาดหรือ พื้นที่ที่ ได้รับการ ก่อสร้าง	ประชาชน ได้รับความ สะดวก ในการ คมนาคม	กองช่าง

ที่	โครงการ	วัตถุประสงค์	(เป้าหมาย)	งบประมาณและที่ผ่านมา				ตัวชี้วัด (KPI)	ผลที่คาดว่าจะได้รับ	หน่วยงานรับผิดชอบหลัก
				๒๕๖๑ (บาท)	๒๕๖๒ (บาท)	๒๕๖๓ (บาท)	๒๕๖๔ (บาท)			
๑๑๖	โครงการขุดลอกคูน้ำ หมู่ ๑๑ บ้านหนองกระดำน เริ่มจากบริเวณคันคลอง ม.อ. บ้านนายสมภาร กาฬภักดี ถึงบริเวณนา นายทิม ชุมทอง	การส่งน้ำและระบายน้ำเพื่อการเกษตร	ขุดลอกคูแล้ว ปากกว้าง ๒.๐๐ เมตร ก้น ๐.๕๐ เมตร ลึก ๑.๕๐ เมตร ยาว ๑,๑๐๐ เมตร ตามที่แบบกำหนด	๔๐,๐๐๐	-	๔๐,๐๐๐	-	ขนาดหรือพื้นที่ที่ได้รับการขุดลอก	ประชาชนมีระบบการส่งน้ำและระบายน้ำดียิ่งขึ้น	กองช่าง
๑๑๗	โครงการขุดลอกคูน้ำ หมู่ ๑๑ บ้านหนองกระดำน เริ่มจากบริเวณคันคลอง ม.อ. นานายทม น้ำทิพย์ ถึงบริเวณนายเจียมขวัญทอง	การส่งน้ำและระบายน้ำเพื่อการเกษตร	ขุดลอกคูแล้ว ปากกว้าง ๒.๐๐ เมตร ก้น ๐.๕๐ เมตร ลึก ๑.๕๐ เมตร ยาว ๑,๑๐๐ เมตร ตามที่แบบกำหนด	๔๐,๐๐๐	-	๔๐,๐๐๐	-	ขนาดหรือพื้นที่ที่ได้รับการขุดลอก	ประชาชนมีระบบการส่งน้ำและระบายน้ำดียิ่งขึ้น	กองช่าง

ที่	โครงการ	วัตถุประสงค์	(เป้าหมาย)	งบประมาณและที่ผ่านมา				ตัวชี้วัด (KPI)	ผลที่คาดว่าจะได้รับ	หน่วยงานรับผิดชอบหลัก
				๒๕๖๑ (บาท)	๒๕๖๒ (บาท)	๒๕๖๓ (บาท)	๒๕๖๔ (บาท)			
๑๑๘	โครงการขุดลอกคูน้ำ หมู่ ๑๑ บ้านหนองกระดำน บริเวณบ้านครุฑชีว ซ้อนวิภารัตน์ ถึงบริเวณ ท่อไซฟอน	การส่งน้ำและระบายน้ำเพื่อการเกษตร	ขนาดคูขุดลอก แล้วปากกว้าง ๕.๐๐ เมตร ก้น ๑.๕๐ เมตร ลึก ๒.๔๐ เมตร ยาว ๒,๒๐๐ เมตร ตามที่แบบกำหนด	๒๓๐,๐๐๐	-	๒๓๐,๐๐๐	-	ขนาดหรือพื้นที่ที่ได้รับการขุดลอก	ประชาชนมีระบบการส่งน้ำและระบายน้ำดียิ่งขึ้น	กองช่าง
๑๑๙	โครงการก่อสร้างถนน คสล. หมู่ ๑๑ บ้านหนองกระดำน เริ่มจากบริเวณบ้านนางสุจินต์ เอกอ้น ถึงบริเวณบ้านนางวาสนา สาธูประดิษฐ์	การคมนาคมที่สะดวกและขนส่งพืชผล การเกษตร	ขนาดกว้าง ๔.๐๐ เมตร ยาว ๑๐๐ เมตร หนา ๐.๑๕ เมตร ตามที่แบบกำหนด	๒๒๐,๐๐๐	-	-	-	ขนาดหรือพื้นที่ถนนที่ได้รับการก่อสร้าง	ประชาชนได้รับความสะดวกในการคมนาคม	กองช่าง
๑๒๐	โครงการก่อสร้างถนน คสล. หมู่ ๑๑ บ้านหนองกระดำน เริ่มจากบริเวณนางวาสนา สาธูประดิษฐ์ ถึงบริเวณบ้านนางเกา น้ำทิพย์	การคมนาคมที่สะดวกและขนส่งพืชผล การเกษตร	ขนาดกว้าง ๔.๐๐ เมตร ยาว ๑๐๐ เมตร หนา ๐.๑๕ เมตร ตามที่แบบกำหนด	-	๒๒๐,๐๐๐	-	-	ขนาดหรือพื้นที่ถนนที่ได้รับการก่อสร้าง	ประชาชนได้รับความสะดวกในการคมนาคม	กองช่าง

ที่	โครงการ	วัตถุประสงค์	(เป้าหมาย)	งบประมาณและที่ผ่านมา				ตัวชี้วัด (KPI)	ผลที่คาดว่าจะได้รับ	หน่วยงาน รับผิดชอบ หลัก
				๒๕๖๑ (บาท)	๒๕๖๒ (บาท)	๒๕๖๓ (บาท)	๒๕๖๔ (บาท)			
๑๒๑	โครงการก่อสร้างถนน คสล. หมู่ ๑๑ บ้านหนองกระดำน เริ่มจากบริเวณบ้าน นางชนิดา น้ำทิพย์ ถึงบริเวณ บ้านนางศรีไพร บุญมี	การคมนาคมที่ สะดวกและ ขนส่งพืชผล การเกษตร	ขนาดกว้าง ๓.๐๐ เมตร ยาว ๖๐ เมตร หนา ๐.๑๕ เมตร ตามที่ แบบกำหนด	-	๑๓๒,๐๐๐	-	-	ขนาดหรือ พื้นที่ถนน ที่ได้รับการ ก่อสร้าง	ประชาชน ได้รับความ สะดวก ในการ คมนาคม	กองช่าง
๑๒๒	โครงการก่อสร้างถนน คสล. หมู่ ๑๑ บ้านหนองกระดำน เริ่มจากบริเวณบ้าน นางศรีไพร บุญมี ถึงบริเวณ คสล.เดิมบ้านนายมนัส คล้ายนาค	การคมนาคมที่ สะดวกและ ขนส่งพืชผล การเกษตร	ขนาดกว้าง ๓.๐๐ เมตร ยาว ๓๘ เมตร หนา ๐.๑๕ เมตร ตามที่ แบบกำหนด	-	๖๓,๐๐๐	-	-	ขนาดหรือ พื้นที่ถนน ที่ได้รับการ ก่อสร้าง	ประชาชน ได้รับความ สะดวก ในการ คมนาคม	กองช่าง
๑๒๓	โครงการก่อสร้างถนน คสล. หมู่ ๑๑ บ้านหนองกระดำน เริ่มจากบริเวณลาดยางเดิม ถึงบริเวณ คสล.เดิมบ้าน ผู้ใหญ่สมพงษ์ น้ำทิพย์	การคมนาคมที่ สะดวกและ ขนส่งพืชผล การเกษตร	ขนาดกว้าง ๓.๐๐ เมตร ยาว ๓.๐๐ เมตร หนา ๐.๑๕ เมตร ตามที่แบบ กำหนด	-	๖,๐๐๐	-	-	ขนาดหรือ พื้นที่ถนน ที่ได้รับการ ก่อสร้าง	ประชาชน ได้รับความ สะดวก ในการ คมนาคม	กองช่าง

ที่	โครงการ	วัตถุประสงค์	(เป้าหมาย)	งบประมาณและที่ผ่านมา				ตัวชี้วัด (KPI)	ผลที่คาดว่าจะได้รับ	หน่วยงานรับผิดชอบหลัก
				๒๕๖๑ (บาท)	๒๕๖๒ (บาท)	๒๕๖๓ (บาท)	๒๕๖๔ (บาท)			
๑๒๔	โครงการก่อสร้างถนน คสล. หมู่ ๑๑ บ้านหนองกระดำน เริ่มจากบริเวณบ้าน นางอโนไทย แสนบัวเฟื่อน ถึงบริเวณบ้านนางวาสนา เอกอ้น	การคมนาคมที่ สะดวกและ ขนส่งพืชผล การเกษตร	ขนาดกว้าง ๓.๐๐ เมตร ยาว ๓๐ เมตร หนา ๐.๑๕ เมตร ตามที่ แบบกำหนด	-	๕๐,๐๐๐	-	-	ขนาดหรือพื้นที่ถนน ที่ได้รับการ ก่อสร้าง	ประชาชน ได้รับความ สะดวก ในการ คมนาคม	กองช่าง
๑๒๕	โครงการก่อสร้างถนน คสล. หมู่ ๑๑ บ้านหนองกระดำน เริ่มจากบริเวณ คสล.เดิม บ้านนายบุญหวาน รื่นสวัสดิ์ ถึงบริเวณบ้านนายสุชาติ คล้ายตั้ง	การคมนาคมที่ สะดวกและ ขนส่งพืชผล การเกษตร	ขนาดกว้าง ๓.๐๐ เมตร ยาว ๑๐๐ เมตร หนา ๐.๑๕ เมตร ตามที่ แบบกำหนด	-	-	๑๖๕,๐๐๐	-	ขนาดหรือพื้นที่ถนน ที่ได้รับการ ก่อสร้าง	ประชาชน ได้รับความ สะดวก ในการ คมนาคม	กองช่าง
๑๒๖	โครงการก่อสร้างถนน คสล. หมู่ ๑๑ บ้านหนองกระดำน เริ่มจากบริเวณถนน คสล. เดิมบ้านนายสวย ศรีมะปราง ถึงบริเวณบ้าน นายอุไร อยู่เย็นเป็นสุข	การคมนาคมที่ สะดวกและ ขนส่งพืชผล การเกษตร	ขนาดกว้าง ๓.๐๐ เมตร ยาว ๑๐๐ เมตร หนา ๐.๑๕ เมตร ตามที่ แบบกำหนด	-	-	๑๖๕,๐๐๐	-	ขนาดหรือพื้นที่ถนน ที่ได้รับการ ก่อสร้าง	ประชาชน ได้รับความ สะดวก ในการ คมนาคม	กองช่าง

ที่	โครงการ	วัตถุประสงค์	(เป้าหมาย)	งบประมาณและที่ผ่านมา				ตัวชี้วัด (KPI)	ผลที่คาดว่าจะได้รับ	หน่วยงานรับผิดชอบหลัก
				๒๕๖๑ (บาท)	๒๕๖๒ (บาท)	๒๕๖๓ (บาท)	๒๕๖๔ (บาท)			
๑๒๗	โครงการก่อสร้างถนน คสล. หมู่ ๑๑ บ้านหนองกระดำน เริ่มจากบริเวณบ้านนายอุไร อยู่ยืนเป็นสุข ถึงบริเวณ บ้านนางลำยอง ตำบลเพชร	การคมนาคมที่ สะดวกและ ขนส่งพืชผล การเกษตร	ขนาดกว้าง ๓.๐๐ เมตร ยาว ๑๐๐ เมตร หนา ๐.๑๕ เมตร ตามที่ แบบกำหนด	-	-	-	๑๖๕,๐๐๐	ขนาดหรือพื้นที่ถนน ที่ได้รับการก่อสร้าง	ประชาชน ได้รับความ สะดวก ในการ คมนาคม	กองช่าง
๑๒๘	โครงการก่อสร้างถนน คสล. หมู่ ๑๑ บ้านหนองกระดำน เริ่มจากบริเวณ คสล.เดิมนา นายสำเภา สระคำ ถึง บริเวณนานายเจียม กลิ่นหอม	การคมนาคมที่ สะดวกและ ขนส่งพืชผล การเกษตร	ขนาดกว้าง ๓.๐๐ เมตร ยาว ๒๐๐ เมตร หนา ๐.๑๕ เมตร ตามที่ แบบกำหนด	-	-	-	๓๓๐,๐๐๐	ขนาดหรือพื้นที่ถนน ที่ได้รับการก่อสร้าง	ประชาชน ได้รับความ สะดวก ในการ คมนาคม	กองช่าง
๑๒๙	โครงการก่อสร้างถนน คสล. หมู่ ๑๑ บ้านหนองกระดำน เริ่มจากบริเวณนานายเจียม กลิ่นหอม ถึงบริเวณนา นายประพาส ทองรอด	การคมนาคมที่ สะดวกและ ขนส่งพืชผล การเกษตร	ขนาดกว้าง ๓.๐๐ เมตร ยาว ๘๖ เมตร หนา ๐.๑๕ เมตร ตามที่ แบบกำหนด	-	-	-	๑๔๒,๐๐๐	ขนาดหรือพื้นที่ถนน ที่ได้รับการก่อสร้าง	ประชาชน ได้รับความ สะดวก ในการ คมนาคม	กองช่าง

ที่	โครงการ	วัตถุประสงค์	(เป้าหมาย)	งบประมาณและที่ผ่านมา				ตัวชี้วัด (KPI)	ผลที่คาดว่าจะได้รับ	หน่วยงานรับผิดชอบหลัก
				๒๕๖๑ (บาท)	๒๕๖๒ (บาท)	๒๕๖๓ (บาท)	๒๕๖๔ (บาท)			
๑๓๐	โครงการก่อสร้างถนน คสล. หมู่ ๑๒ บ้านตรอกตาโพธิ์ เริ่มจากบริเวณคอนกรีตเดิม บ้านนางสาวบุญส่ง ัญญเจริญ ถึงบริเวณสวน นางสาวบุญส่ง ัญญเจริญ	การคมนาคมที่สะดวกและขนส่งพืชผล การเกษตร	ขนาดกว้าง ๔.๐๐ เมตร ยาว ๑๐๐ เมตร หนา ๐.๑๕ เมตร ตามที่แบบกำหนด	๒๒๐,๐๐๐	-	-	-	ขนาดหรือพื้นที่ถนนที่ได้รับการก่อสร้าง	ประชาชนได้รับความสะดวกในการคมนาคม	กองช่าง
๑๓๑	โครงการก่อสร้างถนน คสล. หมู่ ๑๒ บ้านตรอกตาโพธิ์ เริ่มจากบริเวณจาก คสล. เดิมหน้าวัดตรอกตาโพธิ์ ถึงบริเวณลานปูน	การคมนาคมที่สะดวกและขนส่งพืชผล การเกษตร	ขนาดกว้าง ๔.๐๐ เมตร ยาว ๑๐๐ เมตร หนา ๐.๑๕ เมตร ตามที่แบบกำหนด	๒๒๐,๐๐๐	-	-	-	ขนาดหรือพื้นที่ถนนที่ได้รับการก่อสร้าง	ประชาชนได้รับความสะดวกในการคมนาคม	กองช่าง
๑๓๒	โครงการเป่าล้างบ่อบาดาล หมู่ ๑๒ บ้านตรอกตาโพธิ์ บริเวณประปาหมู่บ้าน	ระบบประปาที่ดีขึ้น	เป่าล้างบ่อบาดาล จำนวน ๑ บ่อ	๙,๐๐๐	-	๙,๐๐๐	-	จำนวน บ่อ	ระบบประปาที่ดีขึ้น	กองช่าง
๑๓๓	โครงการก่อสร้างถนน คสล. หมู่ ๑๒ บ้านตรอกตาโพธิ์ เริ่มจากบริเวณสวน นางสาวบุญส่ง ัญญเจริญ ถึงบริเวณบ้านนายหล่อ แป้นเขียว	การคมนาคมที่สะดวกและขนส่งพืชผล การเกษตร	ขนาดกว้าง ๔.๐๐ เมตร ยาว ๑๐๐ เมตร หนา ๐.๑๕ เมตร ตามที่แบบกำหนด	-	๒๔๐,๐๐๐	-	-	ขนาดหรือพื้นที่ถนนที่ได้รับการก่อสร้าง	ประชาชนได้รับความสะดวกในการคมนาคม	กองช่าง

ที่	โครงการ	วัตถุประสงค์	(เป้าหมาย)	งบประมาณและที่ผ่านมา				ตัวชี้วัด (KPI)	ผลที่คาดว่าจะได้รับ	หน่วยงานรับผิดชอบหลัก
				๒๕๖๑ (บาท)	๒๕๖๒ (บาท)	๒๕๖๓ (บาท)	๒๕๖๔ (บาท)			
๑๓๔	โครงการก่อสร้างถนน คสล. หมู่ ๑๒ บ้านตรอกตาโพธิ์ เริ่มจากบริเวณลานปูน ถึง บริเวณหลังเมรุ	การคมนาคมที่สะดวกและขนส่งพืชผล การเกษตร	ขนาดกว้าง ๔.๐๐ เมตร ยาว ๑๐๐ เมตร หนา ๐.๑๕ เมตร ตามที่แบบกำหนด	-	๒๒๐,๐๐๐	-	-	ขนาดหรือพื้นที่ถนนที่ได้รับการก่อสร้าง	ประชาชนได้รับความสะดวกในการคมนาคม	กองช่าง
๑๓๕	โครงการก่อสร้างถังเก็บน้ำประปา หมู่ ๑๒ บ้านตรอกตาโพธิ์	ก่อสร้างถังน้ำประปา	ขนาดความจุน้ำ ๑๐๐ ลบ.ม. ตามที่แบบกำหนด	-	๔๐๐,๐๐๐	-	-	ถังน้ำจำนวน ๑ ถัง	มีประปาใช้อย่างเพียงพอ	กองช่าง
๑๓๖	โครงการก่อสร้างถนน คสล. หมู่ ๑๒ บ้านตรอกตาโพธิ์ เริ่มจากบริเวณบ้านนายหล่อ เป็นเขียว ถึงบริเวณบ้านนางจำเนียร โฉมเข็ด	การคมนาคมที่สะดวกและขนส่งพืชผล การเกษตร	ขนาดกว้าง ๔.๐๐ เมตร ยาว ๑๐๐ เมตร หนา ๐.๑๕ เมตร ตามที่แบบกำหนด	-	-	๒๒๐,๐๐๐	-	ขนาดหรือพื้นที่ถนนที่ได้รับการก่อสร้าง	ประชาชนได้รับความสะดวกในการคมนาคม	กองช่าง

ที่	โครงการ	วัตถุประสงค์	(เป้าหมาย)	งบประมาณและที่ผ่านมา				ตัวชี้วัด (KPI)	ผลที่คาดว่าจะได้รับ	หน่วยงาน รับผิดชอบหลัก
				๒๕๖๑ (บาท)	๒๕๖๒ (บาท)	๒๕๖๓ (บาท)	๒๕๖๔ (บาท)			
๑๓๗	โครงการก่อสร้างถนน คสล. หมู่ ๑๒ บ้านตรอกตาโพธิ์ เริ่มจากบริเวณหลังเมรุ ถึงบริเวณไร่นางประไพร จันทร์รัศมี	การคมนาคมที่สะดวกและขนส่งพืชผล การเกษตร	ขนาดกว้าง ๔.๐๐ เมตร ยาว ๑๐๐ เมตร หนา ๐.๑๕ เมตร ตามที่แบบกำหนด	-	-	๒๒๐,๐๐๐	-	ขนาดหรือพื้นที่ถนนที่ได้รับการก่อสร้าง	ประชาชนได้รับความสะดวกในการคมนาคม	กองช่าง
๑๓๘	โครงการก่อสร้างถนน คสล. หมู่ ๑๒ บ้านตรอกตาโพธิ์ เริ่มจากบริเวณบ้านนางจำเนียร โฉมเชิด ถึงบริเวณไร่นางสำลี นาเอก	การคมนาคมที่สะดวกและขนส่งพืชผล การเกษตร	ขนาดกว้าง ๔.๐๐ เมตร ยาว ๑๐๐ เมตร หนา ๐.๑๕ เมตร ตามที่แบบกำหนด	-	-	-	๒๒๐,๐๐๐	ขนาดหรือพื้นที่ถนนที่ได้รับการก่อสร้าง	ประชาชนได้รับความสะดวกในการคมนาคม	กองช่าง
๑๓๙	โครงการก่อสร้างถนน คสล. หมู่ ๑๒ บ้านตรอกตาโพธิ์ เริ่มจากบริเวณไร่ นางประไพร จันทร์รัศมี ถึงบริเวณไร่นางขม้อย นาเอก	การคมนาคมที่สะดวกและขนส่งพืชผล การเกษตร	ขนาดกว้าง ๔.๐๐ เมตร ยาว ๑๐๐ เมตร หนา ๐.๑๕ เมตร ตามที่แบบกำหนด	-	-	-	๒๒๐,๐๐๐	ขนาดหรือพื้นที่ถนนที่ได้รับการก่อสร้าง	ประชาชนได้รับความสะดวกในการคมนาคม	กองช่าง

**รายละเอียดโครงการพัฒนา
แผนพัฒนาท้องถิ่นสี่ปี (พ.ศ.๒๕๖๑ - ๒๕๖๔)
สำหรับ องค์กรปกครองส่วนท้องถิ่นดำเนินการ
องค์การบริหารส่วนตำบลหัวเขา**

ก. ยุทธศาสตร์จังหวัดที่ ๔ การยกระดับคุณภาพชีวิต และความปลอดภัยในชีวิตและทรัพย์สิน

ข. ยุทธศาสตร์การพัฒนาขององค์กรปกครองส่วนท้องถิ่นในเขตจังหวัดสุพรรณบุรี

๒. ยุทธศาสตร์ที่ ๒ การยกระดับคุณภาพชีวิต และความปลอดภัยในชีวิตและทรัพย์สิน

๒.๑ แผนงานสาธารณสุข

ที่	โครงการ	วัตถุประสงค์	(เป้าหมาย)	งบประมาณและที่ผ่านมา				ตัวชี้วัด (KPI)	ผลที่คาดว่าจะได้รับ	หน่วยงานรับผิดชอบหลัก
				๒๕๖๑ (บาท)	๒๕๖๒ (บาท)	๒๕๖๓ (บาท)	๒๕๖๔ (บาท)			
๑	โครงการพัฒนาศักยภาพเพื่อบูรณาการงานด้านสาธารณสุข	เพื่อบูรณาการความร่วมมือดำเนินงานสาธารณสุขในพื้นที่ตำบลหัวเขา	ผู้นำชุมชนและประชาชน จำนวน ๑๕๐ คน	๕๐,๐๐๐	๕๐,๐๐๐	๕๐,๐๐๐	๕๐,๐๐๐	จำนวนผู้เข้าร่วมโครงการ	มีการบูรณาการด้านสาธารณสุข	กองสาธารณสุข
๒	โครงการรณรงค์ควบคุมและป้องกันโรคพิษสุนัขบ้า	เพื่อรณรงค์ควบคุมและป้องกันโรคพิษสุนัขบ้าในเขตตำบลหัวเขา	สุนัขและแมวในเขตตำบลหัวเขา จำนวน ๑๒ หมู่บ้าน	๕๐,๐๐๐	๕๐,๐๐๐	๕๐,๐๐๐	๕๐,๐๐๐	จำนวนสุนัขและแมวที่ได้รับการควบคุม	สามารถควบคุมโรคพิษสุนัขบ้า	กองสาธารณสุข

ที่	โครงการ	วัตถุประสงค์	(เป้าหมาย)	งบประมาณและที่ผ่านมา				ตัวชี้วัด (KPI)	ผลที่คาดว่าจะได้รับ	หน่วยงานรับผิดชอบหลัก
				๒๕๖๑ (บาท)	๒๕๖๒ (บาท)	๒๕๖๓ (บาท)	๒๕๖๔ (บาท)			
๓	โครงการรณรงค์ควบคุมและป้องกันโรคไข้เลือดออก	เพื่อทบทวน กำหนดบทบาทหน้าที่ผู้ร่วมดำเนินกิจกรรมรณรงค์ควบคุมและป้องกันโรคไข้เลือดออก และใช้ชีชีก้า	ตัวแทนภาคประชาชน จำนวน ๑๕๐ คน	๓๐,๐๐๐	๓๐,๐๐๐	๓๐,๐๐๐	๓๐,๐๐๐	จำนวนผู้เข้าร่วมโครงการ	ตัวแทนมีความรู้ด้านควบคุมและป้องกันโรคไข้เลือดออก	กองสาธารณสุข
๔	โครงการส่งเสริมสุขภาพผู้สูงอายุที่มีภาวะติดเตียงติดบ้าน	เพื่อส่งเสริมการฟื้นฟูสมรรถภาพผู้สูงอายุที่มีปัญหาสุขภาพทางการเคลื่อนไหวติดเตียงติดบ้าน	จัดอบรมผู้สูงอายุหรือผู้ดูแลสุขภาพผู้สูงอายุที่มีภาวะติดเตียงติดบ้าน เป้าหมาย ๖๐ คน	๓๐,๐๐๐	๓๐,๐๐๐	๓๐,๐๐๐	๓๐,๐๐๐	จำนวนผู้เข้าร่วมโครงการ	ผู้สูงอายุหรือผู้ดูแลสุขภาพผู้สูงอายุมีสุขภาพที่ดีขึ้น	กองสาธารณสุข

ที่	โครงการ	วัตถุประสงค์	(เป้าหมาย)	งบประมาณและที่ผ่านมา				ตัวชี้วัด (KPI)	ผลที่คาดว่าจะได้รับ	หน่วยงานรับผิดชอบหลัก
				๒๕๖๑ (บาท)	๒๕๖๒ (บาท)	๒๕๖๓ (บาท)	๒๕๖๔ (บาท)			
๕	โครงการอบรมช่วยฟื้นฟูกินชีพพื้นฐานและปฐมพยาบาลเบื้องต้นให้กับประชาชน	เพื่อให้ผู้นำชุมชน/ประชาชนตำบลหัวเขามีความรู้และทักษะการช่วยฟื้นคืนชีพขั้นพื้นฐานและการปฐมพยาบาลเบื้องต้นสำหรับประชาชน	ผู้นำชุมชนและประชาชนตำบลหัวเขา จำนวน ๖๐ คน	๓๐,๐๐๐	๓๐,๐๐๐	๓๐,๐๐๐	๓๐,๐๐๐	จำนวนผู้เข้าร่วมโครงการ	ผู้นำชุมชน/ประชาชนมีความรู้และทักษะการช่วยฟื้นคืนชีพขั้นพื้นฐาน	กองสาธารณสุข
๖	โครงการจัดซื้อน้ำยาและทรายเคมีกำจัดยุงลาย	เพื่อป้องกันและควบคุมโรคไข้เลือดออกและไข้ซิกาในเขตตำบลหัวเขา	จำนวน ๑๒ หมู่บ้าน	๕๐,๐๐๐	๕๐,๐๐๐	๕๐,๐๐๐	๕๐,๐๐๐	จำนวน ๑๒ หมู่บ้าน	ลูกน้ำและยุงลายลดลง	กองสาธารณสุข

ที่	โครงการ	วัตถุประสงค์	(เป้าหมาย)	งบประมาณและที่ผ่านมา				ตัวชี้วัด (KPI)	ผลที่คาดว่าจะได้รับ	หน่วยงานรับผิดชอบหลัก
				๒๕๖๑ (บาท)	๒๕๖๒ (บาท)	๒๕๖๓ (บาท)	๒๕๖๔ (บาท)			
๗	โครงการฟื้นฟูความรู้ คณะกรรมการประปาหมู่บ้านตำบลหัวเขา	เพื่อฟื้นฟูความรู้ คณะกรรมการประปาหมู่บ้าน ตำบลหัวเขา	คณะกรรมการประปาหมู่บ้าน จำนวน ๖๐ คน	๓๐,๐๐๐	๓๐,๐๐๐	๓๐,๐๐๐	๓๐,๐๐๐	จำนวนผู้เข้าร่วมโครงการ	คณะกรรมการประปาหมู่บ้าน ตำบลหัวเขา มีความรู้เพิ่มขึ้น	กองสาธารณสุข

**รายละเอียดโครงการพัฒนา
แผนพัฒนาท้องถิ่นสี่ปี (พ.ศ.๒๕๖๑ - ๒๕๖๔)
สำหรับ องค์กรปกครองส่วนท้องถิ่นดำเนินการ
องค์การบริหารส่วนตำบลหัวเขา**

ก. ยุทธศาสตร์จังหวัดที่ ๔ การยกระดับคุณภาพชีวิต และความปลอดภัยในชีวิตและทรัพย์สิน

ข. ยุทธศาสตร์การพัฒนาขององค์กรปกครองส่วนท้องถิ่นในเขตจังหวัดสุพรรณบุรี

๒. ยุทธศาสตร์ที่ ๒ การยกระดับคุณภาพชีวิต และความปลอดภัยในชีวิตและทรัพย์สิน

๒.๒ แผนงานงบกลาง

ที่	โครงการ	วัตถุประสงค์	(เป้าหมาย)	งบประมาณและที่ผ่านมา				ตัวชี้วัด (KPI)	ผลที่คาดว่าจะได้รับ	หน่วยงาน รับผิดชอบหลัก
				๒๕๖๑ (บาท)	๒๕๖๒ (บาท)	๒๕๖๓ (บาท)	๒๕๖๔ (บาท)			
๑	โครงการเบี้ยยังชีพผู้สูงอายุ	เพื่อสงเคราะห์เบี้ยยังชีพให้กับผู้สูงอายุ	จำนวน ๑,๔๓๗ คน	๑๐,๙๔๘,๘๐๐	๑๑,๔๒๘,๘๐๐	๑๑,๔๒๘,๘๐๐	๑๒,๓๘๘,๘๐๐	จำนวนผู้ที่ได้รับเบี้ยยังชีพ	ผู้สูงอายุมีคุณภาพชีวิตที่ดีขึ้น	สำนักปลัด
๒	โครงการเบี้ยยังชีพคนพิการ	เพื่อสงเคราะห์เบี้ยยังชีพให้กับผู้พิการ	จำนวน ๒๓๘ คน	๒,๒๘๔,๘๐๐	๒,๖๖๘,๘๐๐	๓,๐๕๒,๘๐๐	๓,๔๓๖,๘๐๐	จำนวนผู้ที่ได้รับเบี้ยผู้พิการ	ผู้พิการมีคุณภาพชีวิตที่ดีขึ้น	สำนักปลัด
๓	โครงการเบี้ยยังชีพผู้ป่วยเอดส์	เพื่อสงเคราะห์เบี้ยยังชีพให้กับผู้ป่วยเอดส์	จำนวน ๓๐ คน	๑๒๐,๐๐๐	๑๕๐,๐๐๐	๑๘๐,๐๐๐	๒๑๐,๐๐๐	จำนวนผู้ที่ได้รับเบี้ยผู้ป่วยเอดส์	ผู้ป่วยเอดส์มีคุณภาพชีวิตที่ดีขึ้น	สำนักปลัด

**รายละเอียดโครงการพัฒนา
แผนพัฒนาท้องถิ่นสี่ปี (พ.ศ.๒๕๖๑ - ๒๕๖๔)
สำหรับ องค์กรปกครองส่วนท้องถิ่นดำเนินการ
องค์การบริหารส่วนตำบลหัวเขา**

ก. ยุทธศาสตร์จังหวัดที่ ๔ การยกระดับคุณภาพชีวิต และความปลอดภัยในชีวิตและทรัพย์สิน

ข. ยุทธศาสตร์การพัฒนาขององค์กรปกครองส่วนท้องถิ่นในเขตจังหวัดสุพรรณบุรี

๒. ยุทธศาสตร์ที่ ๒ การยกระดับคุณภาพชีวิต และความปลอดภัยในชีวิตและทรัพย์สิน

๒.๓ แผนงานสังคมสงเคราะห์

ที่	โครงการ	วัตถุประสงค์	(เป้าหมาย)	งบประมาณและที่ผ่านมา				ตัวชี้วัด (KPI)	ผลที่คาดว่าจะได้รับ	หน่วยงาน รับผิดชอบหลัก
				๒๕๖๑ (บาท)	๒๕๖๒ (บาท)	๒๕๖๓ (บาท)	๒๕๖๔ (บาท)			
๑	โครงการพัฒนาศักยภาพและส่งเสริมอาชีพผู้สูงอายุ	เพื่อพัฒนาศักยภาพและส่งเสริมอาชีพให้กับผู้สูงอายุ	จำนวน ๑๒ หมู่	๒๐,๐๐๐	๒๐,๐๐๐	๒๐,๐๐๐	๒๐,๐๐๐	ไม่น้อยกว่าร้อยละ ๖๐	ผู้สูงอายุมีทางเลือกในการประกอบอาชีพ	สำนักปลัด
๒	โครงการพัฒนาศักยภาพคนพิการและผู้ดูแลคนพิการตำบลหัวเขา	เพื่อพัฒนาศักยภาพคนพิการและผู้ดูแลคนพิการ	คนพิการและผู้ดูแลคนพิการจำนวน ๑๒ หมู่บ้าน	๒๐,๐๐๐	๒๐,๐๐๐	๒๐,๐๐๐	๒๐,๐๐๐	ไม่น้อยกว่าร้อยละ ๖๐	ผู้พิการเข้าใจถึงสิทธิประโยชน์ที่ได้รับ	สำนักปลัด

**รายละเอียดโครงการพัฒนา
แผนพัฒนาท้องถิ่นสี่ปี (พ.ศ.๒๕๖๑ - ๒๕๖๔)
สำหรับ องค์กรปกครองส่วนท้องถิ่นดำเนินการ
องค์การบริหารส่วนตำบลหัวเขา**

ก. ยุทธศาสตร์จังหวัดที่ ๔ การยกระดับคุณภาพชีวิต และความปลอดภัยในชีวิตและทรัพย์สิน

ข. ยุทธศาสตร์การพัฒนาขององค์กรปกครองส่วนท้องถิ่นในเขตจังหวัดสุพรรณบุรี

๒. ยุทธศาสตร์ที่ ๒ การยกระดับคุณภาพชีวิต และความปลอดภัยในชีวิตและทรัพย์สิน

๒.๔ แผนงานสร้างความเข้มแข็งของชุมชน

ที่	โครงการ	วัตถุประสงค์	(เป้าหมาย)	งบประมาณและที่ผ่านมา				ตัวชี้วัด (KPI)	ผลที่คาดว่าจะได้รับ	หน่วยงาน รับผิดชอบหลัก
				๒๕๖๑ (บาท)	๒๕๖๒ (บาท)	๒๕๖๓ (บาท)	๒๕๖๔ (บาท)			
๑	โครงการป้องกันและแก้ไข ปัญหายาเสพติด	เพื่อลดปัญหา การระบาดของ ยาเสพติด	จำนวน ๑๒ หมู่บ้าน	๓๐,๐๐๐	๓๐,๐๐๐	๓๐,๐๐๐	๓๐,๐๐๐	จำนวน หมู่บ้านที่ ดำเนินการ	ปัญหา ยาเสพติด ลดลง	สำนักปลัด
๒	โครงการเพื่อป้องกันและ แก้ไขปัญหาอาชญากรรม	เพื่อลดปัญหา อาชญากรรม ในพื้นที่	จำนวน ๑๒ หมู่บ้าน	๒๐,๐๐๐	๒๐,๐๐๐	๒๐,๐๐๐	๒๐,๐๐๐	จำนวน หมู่บ้านที่ ดำเนินการ	เพื่อลดปัญหา อาชญากรรม ในพื้นที่ลดลง	สำนักปลัด

รายละเอียดโครงการพัฒนา
แผนพัฒนาท้องถิ่นสี่ปี (พ.ศ.๒๕๖๑ – ๒๕๖๔)
สำหรับ องค์กรปกครองส่วนท้องถิ่นดำเนินการ
องค์การบริหารส่วนตำบลหัวเขา

- ก. ยุทธศาสตร์จังหวัดที่ ๔ การยกระดับคุณภาพชีวิต และความปลอดภัยในชีวิตและทรัพย์สิน
- ข. ยุทธศาสตร์การพัฒนาขององค์กรปกครองส่วนท้องถิ่นในเขตจังหวัดสุพรรณบุรี
๒. ยุทธศาสตร์ที่ ๒ การยกระดับคุณภาพชีวิต และความปลอดภัยในชีวิตและทรัพย์สิน
- ๒.๕ แผนงานการรักษาความสงบภายใน

ที่	โครงการ	วัตถุประสงค์	(เป้าหมาย)	งบประมาณและที่ผ่านมา				ตัวชี้วัด (KPI)	ผลที่คาดว่าจะได้รับ	หน่วยงาน รับผิดชอบหลัก
				๒๕๖๑ (บาท)	๒๕๖๒ (บาท)	๒๕๖๓ (บาท)	๒๕๖๔ (บาท)			
๑	โครงการฝึกอบรมการป้องกันและบรรเทาสาธารณภัย	เพื่อเพิ่มความรู้ในการป้องกันและบรรเทาสาธารณภัย	ผู้บริหารสมาชิกพนักงานและอปพร.	๕๐,๐๐๐	๕๐,๐๐๐	๕๐,๐๐๐	๕๐,๐๐๐	ร้อยละ ๖๐	กลุ่มเป้าหมายมีความรู้ในการป้องกันและบรรเทาสาธารณภัย	สำนักปลัด

รายละเอียดโครงการพัฒนา
แผนพัฒนาท้องถิ่นสี่ปี (พ.ศ.๒๕๖๑ - ๒๕๖๔)
สำหรับ องค์กรปกครองส่วนท้องถิ่นดำเนินการ
องค์การบริหารส่วนตำบลหัวเขา

ก. ยุทธศาสตร์จังหวัดที่ ๔ การยกระดับคุณภาพชีวิต และความปลอดภัยในชีวิตและทรัพย์สิน

ข. ยุทธศาสตร์การพัฒนาขององค์กรปกครองส่วนท้องถิ่นในเขตจังหวัดสุพรรณบุรี

๒. ยุทธศาสตร์ที่ ๒ การยกระดับคุณภาพชีวิต และความปลอดภัยในชีวิตและทรัพย์สิน

๒.๖ แผนงานบริหารทั่วไป

ที่	โครงการ	วัตถุประสงค์	(เป้าหมาย)	งบประมาณและที่ผ่านมา				ตัวชี้วัด (KPI)	ผลที่คาดว่าจะได้รับ	หน่วยงาน รับผิดชอบหลัก
				๒๕๖๑ (บาท)	๒๕๖๒ (บาท)	๒๕๖๓ (บาท)	๒๕๖๔ (บาท)			
๑	โครงการป้องกันและลดอุบัติเหตุทางถนน	เพื่อลดอุบัติเหตุทางถนน	ผู้ที่สัญจรทางถนนในพื้นที่ตำบลหัวเขา	๕๐,๐๐๐	๕๐,๐๐๐	๕๐,๐๐๐	๕๐,๐๐๐	ร้อยละ๒๐	อุบัติเหตุทางถนนในพื้นที่ลดลง	สำนักปลัด

รายละเอียดโครงการพัฒนา
แผนพัฒนาท้องถิ่นสี่ปี (พ.ศ.๒๕๖๑ - ๒๕๖๔)
สำหรับ องค์กรปกครองส่วนท้องถิ่นดำเนินการ
องค์การบริหารส่วนตำบลหัวเขา

- ก. ยุทธศาสตร์จังหวัดที่ ๕ การส่งเสริมการศึกษา การกีฬาหามุ่งความเป็นเลิศในระดับสากล
- ข. ยุทธศาสตร์การพัฒนาขององค์กรปกครองส่วนท้องถิ่นในเขตจังหวัดสุพรรณบุรี
๓. ยุทธศาสตร์ที่ ๓ การขยายโอกาสและคุณภาพในการศึกษาทุกระดับให้ตรงกับความต้องการของประชาชน
- ๓.๑ แผนงานการศึกษา

ที่	โครงการ	วัตถุประสงค์	(เป้าหมาย)	งบประมาณและที่ผ่านมา				ตัวชี้วัด (KPI)	ผลที่คาดว่าจะได้รับ	หน่วยงานรับผิดชอบหลัก
				๒๕๖๑ (บาท)	๒๕๖๒ (บาท)	๒๕๖๓ (บาท)	๒๕๖๔ (บาท)			
๑	โครงการจัดงานวันเด็กแห่งชาติ ตำบลหัวเขา	เพื่อส่งเสริมและสนับสนุนกิจกรรมที่เป็นประโยชน์แก่เด็ก	เด็กและเยาวชนตำบลหัวเขา	๑๐๐,๐๐๐	๑๐๐,๐๐๐	๑๐๐,๐๐๐	๑๐๐,๐๐๐	จำนวนผู้เข้าร่วมโครงการ	เด็กได้เข้าร่วมกิจกรรมที่เน้นการปลูกฝังคุณลักษณะที่ดี	กองการศึกษาฯ
๒	โครงการค่ายเยาวชนอาเซียน	เพื่อส่งเสริมและพัฒนาศักยภาพของเยาวชนตำบลหัวเขา	เยาวชนตำบลหัวเขา	๑๐๐,๐๐๐	๑๕๐,๐๐๐	๑๕๐,๐๐๐	๑๕๐,๐๐๐	จำนวนผู้เข้าร่วมโครงการ	เยาวชนมีความรู้ความสามารถได้รับการพัฒนาตนเอง	กองการศึกษาฯ

ที่	โครงการ	วัตถุประสงค์	(เป้าหมาย)	งบประมาณและที่ผ่านมา				ตัวชี้วัด (KPI)	ผลที่คาดว่าจะได้รับ	หน่วยงานรับผิดชอบหลัก
				๒๕๖๑ (บาท)	๒๕๖๒ (บาท)	๒๕๖๓ (บาท)	๒๕๖๔ (บาท)			
๓	โครงการสนับสนุนค่าใช้จ่ายในการบริหารสถานศึกษา	เพื่อให้ศูนย์พัฒนาเด็กเล็กในสังกัดมีการบริหารจัดการตนเอง	ศูนย์พัฒนาเด็กเล็กในสังกัด	๓๙๒,๐๐๐	๓๙๒,๐๐๐	๓๙๒,๐๐๐	๓๙๒,๐๐๐	ศูนย์พัฒนาเด็กเล็ก ๒ แห่ง	ศูนย์พัฒนาเด็กเล็กได้บริหารจัดการตนเอง	กองการศึกษาฯ
๔	โครงการจัดซื้อสื่อการเรียนการสอน วัสดุการศึกษา และเครื่องเล่นพัฒนาการเด็กปฐมวัย	เพื่อให้ศูนย์พัฒนาเด็กเล็กมีสื่อการเรียนรู้ตลอดจนวัสดุการศึกษาอื่นๆ อย่างเพียงพอ	ศูนย์พัฒนาเด็กเล็กในสังกัด	๑๓๖,๐๐๐	๑๓๖,๐๐๐	๑๓๖,๐๐๐	๑๓๖,๐๐๐	ศูนย์พัฒนาเด็กเล็ก ๒ แห่ง	ศูนย์พัฒนาเด็กเล็กมีสื่อการเรียนรู้ตลอดจนวัสดุการศึกษาอื่นๆ อย่างเพียงพอ	กองการศึกษาฯ
๕	โครงการส่งเสริมการเรียนรู้นอกชั้นเรียน	เพื่อส่งเสริมและสนับสนุนพัฒนาการเด็กปฐมวัย	ศูนย์พัฒนาเด็กเล็กในสังกัด	๔๐,๐๐๐	๔๐,๐๐๐	๔๐,๐๐๐	๔๐,๐๐๐	ศูนย์พัฒนาเด็กเล็ก ๒ แห่ง	เด็กปฐมวัยมีกิจกรรมเพื่อส่งเสริมพัฒนาการ	กองการศึกษาฯ
๖	โครงการอุดหนุนอาหารเสริม(นม) โรงเรียนในเขตพื้นที่	เพื่อให้นักเรียนได้รับสารอาหารที่มีประโยชน์ ถูกหลักอนามัย	โรงเรียนในเขตพื้นที่	๙๘๗,๐๐๐	๙๘๗,๐๐๐	๙๘๗,๐๐๐	๙๘๗,๐๐๐	จำนวนโรงเรียนที่ได้รับการสนับสนุน	นักเรียนมีสุขภาพพลานามัยที่สมบูรณ์	กองการศึกษาฯ

**รายละเอียดโครงการพัฒนา
แผนพัฒนาท้องถิ่นสี่ปี (พ.ศ.๒๕๖๑ - ๒๕๖๔)
สำหรับ องค์กรปกครองส่วนท้องถิ่นดำเนินการ
องค์การบริหารส่วนตำบลหัวเขา**

ก. ยุทธศาสตร์จังหวัดที่ ๕ การส่งเสริมการศึกษา การกีฬามุ่งความเป็นเลิศในระดับสากล

ข. ยุทธศาสตร์การพัฒนาขององค์กรปกครองส่วนท้องถิ่นในเขตจังหวัดสุพรรณบุรี

๓. ยุทธศาสตร์ที่ ๓ การขยายโอกาสและคุณภาพในการศึกษาทุกระดับให้ตรงกับความต้องการของประชาชน

๓.๒ แผนงานการศาสนาวัฒนธรรมและนันทนาการ

ที่	โครงการ	วัตถุประสงค์	(เป้าหมาย)	งบประมาณและที่ผ่านมา				ตัวชี้วัด (KPI)	ผลที่คาดว่าจะได้รับ	หน่วยงานรับผิดชอบหลัก
				๒๕๖๑ (บาท)	๒๕๖๒ (บาท)	๒๕๖๓ (บาท)	๒๕๖๔ (บาท)			
๑	โครงการจัดการแข่งขันกีฬาภายในตำบลหัวเขาคัพ	เพื่อส่งเสริมและสนับสนุนเยาวชนและประชาชนในการพัฒนาทักษะด้านกีฬา	เยาวชน และประชาชนตำบลหัวเขา	๑๐๐,๐๐๐	๑๐๐,๐๐๐	๑๐๐,๐๐๐	๑๐๐,๐๐๐	จำนวนผู้เข้าร่วมโครงการ	เยาวชนและประชาชนมีทักษะทางด้าน	กองการศึกษาฯ
๒	โครงการสนับสนุนนักกีฬาเพื่อร่วมการแข่งขันกีฬาภายนอก	เพื่อส่งเสริมและสนับสนุนเยาวชนและประชาชนเข้าร่วมการแข่งขันในระดับภายนอกที่สูงขึ้น	เยาวชน และประชาชนตำบลหัวเขา	๑๐๐,๐๐๐	๑๐๐,๐๐๐	๑๐๐,๐๐๐	๑๐๐,๐๐๐	จำนวนผู้เข้าร่วมโครงการ	เยาวชนและประชาชนได้ร่วมการแข่งขันกีฬาภายนอก	กองการศึกษาฯ

ที่	โครงการ	วัตถุประสงค์	(เป้าหมาย)	งบประมาณและที่ผ่านมา				ตัวชี้วัด (KPI)	ผลที่คาดว่าจะได้รับ	หน่วยงานรับผิดชอบหลัก
				๒๕๖๑ (บาท)	๒๕๖๒ (บาท)	๒๕๖๓ (บาท)	๒๕๖๔ (บาท)			
๓	โครงการอบรมคุณธรรมจริยธรรมสำหรับเยาวชนประชาชนตำบลหัวเขา	เพื่อส่งเสริมให้เด็ก เยาวชนและประชาชนได้รับการฝึกการพัฒนาด้านคุณธรรมจริยธรรม	เยาวชน และประชาชนตำบลหัวเขา	๒๕,๐๐๐	๒๕,๐๐๐	๒๕,๐๐๐	๒๕,๐๐๐	จำนวนผู้เข้าร่วมโครงการ	เด็ก เยาวชนและประชาชนเข้าใจหลักคุณธรรมจริยธรรม	กองการศึกษาฯ
๔	โครงการสืบสานประเพณีสงกรานต์และวันกตัญญูผู้สูงอายุ	เพื่อเป็นการสืบสานประเพณีสำคัญของไทยให้คงอยู่สืบไป	๑ ครั้ง / ปี	๑๐๐,๐๐๐	๑๐๐,๐๐๐	๑๐๐,๐๐๐	๑๐๐,๐๐๐	จำนวนโครงการ	สามารถสืบทอดประเพณีและพิธีกรรมทางศาสนา	กองการศึกษาฯ
๕	โครงการสืบสานประเพณีตักบาตรเทโว-โรหณะ	เพื่อเป็นการสืบสานประเพณีสำคัญของท้องถิ่นให้คงอยู่สืบไป	๑ ครั้ง / ปี	๑๒๐,๐๐๐	๑๒๐,๐๐๐	๑๒๐,๐๐๐	๑๒๐,๐๐๐	จำนวนโครงการ	สามารถสืบทอดประเพณีและพิธีกรรมทางศาสนา	กองการศึกษาฯ

**รายละเอียดโครงการพัฒนา
แผนพัฒนาท้องถิ่นสี่ปี (พ.ศ.๒๕๖๑ - ๒๕๖๔)
สำหรับ องค์กรปกครองส่วนท้องถิ่นดำเนินการ
องค์การบริหารส่วนตำบลหัวเขา**

ก. ยุทธศาสตร์จังหวัดที่ ๑ การเพิ่มขีดความสามารถด้านการเกษตรเชื่อมโยงสู่เกษตรอุตสาหกรรมและพาณิชย์กรรม เพื่อการบริโภคและส่งออก

ข. ยุทธศาสตร์การพัฒนาขององค์กรปกครองส่วนท้องถิ่นในเขตจังหวัดสุพรรณบุรี

๔. ยุทธศาสตร์ที่ ๔ การพัฒนาคุณภาพผลผลิตทางการเกษตร อุตสาหกรรม เกษตรอุตสาหกรรม พาณิชยกรรม การแปรรูปผลิตภัณฑ์ เพื่อการบริโภคและส่งออก

๔.๑ แผนงานบริหารทั่วไป

ที่	โครงการ	วัตถุประสงค์	(เป้าหมาย)	งบประมาณและที่ผ่านมา				ตัวชี้วัด (KPI)	ผลที่คาดว่าจะได้รับ	หน่วยงาน รับผิดชอบ หลัก
				๒๕๖๑ (บาท)	๒๕๖๒ (บาท)	๒๕๖๓ (บาท)	๒๕๖๔ (บาท)			
๑	โครงการตามแนวพระราชดำริหมู่บ้านเศรษฐกิจพอเพียง	เพื่อส่งเสริมเศรษฐกิจตามแนวปรัชญาเศรษฐกิจพอเพียง	เกษตรกรในพื้นที่ตำบลหัวเขา	๓๐,๐๐๐	๓๐,๐๐๐	๓๐,๐๐๐	๓๐,๐๐๐	จำนวนเกษตรกรที่เข้าร่วมโครงการ	เกษตรกรมีรายได้เพิ่มขึ้น	สำนักปลัด
๒	โครงการพัฒนาศักยภาพและส่งเสริมอาชีพกลุ่มสตรี	เพื่อให้มีอาชีพและสร้างผลิตภัณฑ์	กลุ่มสตรีจำนวน๑๒หมู่บ้าน	๒๐,๐๐๐	๒๐,๐๐๐	๒๐,๐๐๐	๒๐,๐๐๐	จำนวนผู้เข้าร่วมโครงการ	กลุ่มสตรีมีทางเลือกด้านอาชีพ	สำนักปลัด
๓	โครงการฝึกอาชีพเสริมให้กับเด็กนักเรียน นักศึกษาและเยาวชน	เพื่อเพิ่มความรู้เกี่ยวกับอาชีพ	เด็กนักเรียน นักศึกษาและเยาวชน ๑๒หมู่บ้าน	๒๐,๐๐๐	๒๐,๐๐๐	๒๐,๐๐๐	๒๐,๐๐๐	จำนวนผู้เข้าร่วมโครงการ	นักเรียนมีอาชีพเลี้ยงตนเอง	สำนักปลัด

**รายละเอียดโครงการพัฒนา
แผนพัฒนาท้องถิ่นสี่ปี (พ.ศ.๒๕๖๑ - ๒๕๖๔)
สำหรับ องค์กรปกครองส่วนท้องถิ่นดำเนินการ
องค์การบริหารส่วนตำบลหัวเขา**

ก. ยุทธศาสตร์จังหวัดที่ ๓ การพัฒนาสิ่งแวดล้อมเมืองสู่มาตรฐาน พัฒนาการใช้ประโยชน์ทรัพยากรธรรมชาติสู่มั่นคงยั่งยืน

ข. ยุทธศาสตร์การพัฒนาขององค์กรปกครองส่วนท้องถิ่นในเขตจังหวัดสุพรรณบุรี

๕. ยุทธศาสตร์ที่ ๕ การเสริมสร้างพัฒนาการท่องเที่ยวโดยการบริหารทรัพยากรธรรมชาติและสิ่งแวดล้อมให้เกิดความสมดุล

๕.๑ แผนงานสาธารณสุข

ที่	โครงการ	วัตถุประสงค์	(เป้าหมาย)	งบประมาณและที่ผ่านมา				ตัวชี้วัด (KPI)	ผลที่คาดว่าจะได้รับ	หน่วยงานรับผิดชอบหลัก
				๒๕๖๑ (บาท)	๒๕๖๒ (บาท)	๒๕๖๓ (บาท)	๒๕๖๔ (บาท)			
๑	โครงการจัดซื้อรถเก็บขนขยะมูลฝอย	จัดซื้อรถเก็บขนขยะมูลฝอย	จำนวน ๑ คัน	๒,๔๐๐,๐๐๐	๒,๔๐๐,๐๐๐	๒,๔๐๐,๐๐๐	๒,๔๐๐,๐๐๐	จำนวน ๑ คัน	จัดเก็บขยะได้อย่างทั่วถึง	กองสาธารณสุข
๒	โครงการส่งเสริมเยาวชนคนคัดแยกขยะ	ลด ปริมาณขยะในพื้นที่	พื้นที่ตำบลหัวเขา	๓๐,๐๐๐	๓๐,๐๐๐	๓๐,๐๐๐	๓๐,๐๐๐	มีการคัดแยกขยะในพื้นที่	ปริมาณขยะในพื้นที่ลดลง	กองสาธารณสุข
๓	โครงการจัดหาถังขยะ	เพื่อจัดหาวัสดุใส่ขยะ	จำนวน ๒๐ ใบ	๒๐,๐๐๐	๒๐,๐๐๐	๒๐,๐๐๐	๒๐,๐๐๐	จำนวนถังขยะที่จัดซื้อ	พื้นที่สะอาดปราศจากขยะ	กองสาธารณสุข

**รายละเอียดโครงการพัฒนา
แผนพัฒนาท้องถิ่นสี่ปี (พ.ศ.๒๕๖๑ - ๒๕๖๔)
สำหรับ องค์กรปกครองส่วนท้องถิ่นดำเนินการ
องค์การบริหารส่วนตำบลหัวเขา**

ก. ยุทธศาสตร์จังหวัดที่ ๖ การนำการเปลี่ยนแปลงด้านการบริหารและบริการเพื่อประโยชน์ของประชาชน

ข. ยุทธศาสตร์การพัฒนาขององค์กรปกครองส่วนท้องถิ่นในเขตจังหวัดสุพรรณบุรี

๖. ยุทธศาสตร์ที่ ๖ การนำการเปลี่ยนแปลงด้านการบริหารและบริการเพื่อประโยชน์ของประชาชน

๖.๑ แผนงานบริหารทั่วไป

ที่	โครงการ	วัตถุประสงค์	(เป้าหมาย)	งบประมาณและที่ผ่านมา				ตัวชี้วัด (KPI)	ผลที่คาดว่าจะได้รับ	หน่วยงาน รับผิดชอบ หลัก
				๒๕๖๑ (บาท)	๒๕๖๒ (บาท)	๒๕๖๓ (บาท)	๒๕๖๔ (บาท)			
๑	โครงการอบรม สัมมนา และศึกษาดูงาน	เพื่อพัฒนา ความรู้ผู้บริหาร สมาชิกและ พนักงาน	ผู้บริหาร สมาชิกและ พนักงาน	๓๕๐,๐๐๐	๓๕๐,๐๐๐	๓๕๐,๐๐๐	๓๕๐,๐๐๐	จำนวน ผู้เข้าร่วม โครงการ	บุคลากรองค์กร ปฏิบัติงาน มีประสิทธิภาพ	สำนักปลัด
๒	โครงการอบรมการป้องกัน และการปราบปรามการ ทุจริต	เพื่อพัฒนา ความรู้ผู้บริหาร สมาชิกและ พนักงาน	ผู้บริหาร สมาชิกและ พนักงาน	๓๐,๐๐๐	๓๐,๐๐๐	๓๐,๐๐๐	๓๐,๐๐๐	จำนวน ผู้เข้าร่วม โครงการ	องค์กรมีความ โปร่งใส	สำนักปลัด
๓	โครงการบอกรับ หนังสือพิมพ์ประจำ หมู่บ้านและอบต.หัวเขา	เพื่อติดตาม ข้อมูลข่าวสาร จากภายนอก	จำนวน ๑๒ หมู่บ้าน	๕๕,๐๐๐	๕๕,๐๐๐	๕๕,๐๐๐	๕๕,๐๐๐	จำนวน หมู่บ้านใน พื้นที่	ประชาชนรับรู้ ข่าวสารทัน สถานการณ์	สำนักปลัด

ที่	โครงการ	วัตถุประสงค์	(เป้าหมาย)	งบประมาณและที่ผ่านมา				ตัวชี้วัด (KPI)	ผลที่คาดว่าจะได้รับ	หน่วยงานรับผิดชอบหลัก
				๒๕๖๑ (บาท)	๒๕๖๒ (บาท)	๒๕๖๓ (บาท)	๒๕๖๔ (บาท)			
๔	โครงการจัดทำแผนชุมชน แผนพัฒนาท้องถิ่นและการจัดเก็บข้อมูลพื้นฐาน	เพื่อจัดทำแผนชุมชน และแผนพัฒนาท้องถิ่น	จำนวน ๑๒ หมู่บ้าน	๓๐,๐๐๐	๓๐,๐๐๐	๓๐,๐๐๐	๓๐,๐๐๐	ร้อยละ ๘๐ ของเป้าหมาย	แผนชุมชน แผนพัฒนาท้องถิ่นครบถ้วนสมบูรณ์	สำนักปลัด
๕	โครงการส่งเสริมสนับสนุนระบบการแพทย์ฉุกเฉิน	เพื่อให้มีระบบการแพทย์ฉุกเฉิน	จำนวนบุคลากร ๑๐ คน	๒๐,๐๐๐	๒๐,๐๐๐	๒๐,๐๐๐	๒๐,๐๐๐	จำนวนบุคลากรในสังกัด	มีระบบการแพทย์ฉุกเฉิน ปฏิบัติงานเวลาฉุกเฉิน	สำนักปลัด
๖	โครงการเสริมสร้างทัศนคติและจิตสำนึกที่ดีงามในการอยู่ร่วมกัน	เพื่อความปรองดองสมานฉันท์	ประชาชนในพื้นที่	๓๐,๐๐๐	๓๐,๐๐๐	๓๐,๐๐๐	๓๐,๐๐๐	ประชาชนที่เข้าร่วมโครงการ	พื้นที่ตำบลหัวเขามี่มีความสงบเรียบร้อย	สำนักปลัด
รวม	๑๗๘ โครงการ	-	-	๒๖,๐๑๓,๖๐๐	๒๖,๐๑๓,๖๐๐	๒๕,๘๙๓,๖๐๐	๒๕,๘๐๘,๖๐๐	-	-	-

รายละเอียดโครงการพัฒนา
แผนพัฒนาท้องถิ่นสี่ปี (พ.ศ.๒๕๖๑ - ๒๕๖๔)
สำหรับ อุดหนุนองค์กรปกครองส่วนท้องถิ่น ส่วนราชการ รัฐวิสาหกิจ องค์กรประชาชน
องค์การบริหารส่วนตำบลหัวเขา

ก. ยุทธศาสตร์จังหวัดที่ ๔ การยกระดับคุณภาพชีวิต และความปลอดภัยในชีวิตและทรัพย์สิน

ข. ยุทธศาสตร์การพัฒนาขององค์กรปกครองส่วนท้องถิ่นในเขตจังหวัดสุพรรณบุรี

๒. ยุทธศาสตร์ที่ ๒ การยกระดับคุณภาพชีวิต และความปลอดภัยในชีวิตและทรัพย์สิน

๒.๑ แผนงานสาธารณสุข

ที่	โครงการ	วัตถุประสงค์	(เป้าหมาย)	งบประมาณและที่ผ่านมา				ตัวชี้วัด (KPI)	ผลที่คาดว่าจะได้รับ	หน่วยงานรับผิดชอบหลัก	หน่วยงานที่ขอรับเงินอุดหนุน
				๒๕๖๑ (บาท)	๒๕๖๒ (บาท)	๒๕๖๓ (บาท)	๒๕๖๔ (บาท)				
๑	อุดหนุนกองทุนหลักประกันสุขภาพ อบต.หัวเขา	ตามบันทึกข้อตกลงร่วมกับ สปสช.	จำนวน 1 ครั้ง/ปี	๑๕๐,๐๐๐	๑๕๐,๐๐๐	๑๕๐,๐๐๐	๑๕๐,๐๐๐	-	-	กองสาธารณสุข	สปสช.

รายละเอียดโครงการพัฒนา
แผนพัฒนาท้องถิ่นสี่ปี (พ.ศ.๒๕๖๑ - ๒๕๖๔)
สำหรับ อุดหนุนองค์กรปกครองส่วนท้องถิ่น ส่วนราชการ รัฐวิสาหกิจ องค์กรประชาชน
องค์การบริหารส่วนตำบลหัวเขา

- ก. ยุทธศาสตร์จังหวัดที่ ๕ การส่งเสริมการศึกษา การกีฬาและนันทนาการเป็นเลิศในระดับสากล
- ข. ยุทธศาสตร์การพัฒนาขององค์กรปกครองส่วนท้องถิ่นในเขตจังหวัดสุพรรณบุรี
๓. ยุทธศาสตร์ที่ ๓ การขยายโอกาสและคุณภาพในการศึกษาทุกระดับให้ตรงกับความต้องการของประชาชน
- ๓.๑ แผนงานการศึกษา

ที่	โครงการ	วัตถุประสงค์	(เป้าหมาย)	งบประมาณและที่ผ่านมา				ตัวชี้วัด (KPI)	ผลที่คาดว่าจะได้รับ	หน่วยงานรับผิดชอบหลัก	หน่วยงานที่ขอรับเงินอุดหนุน
				๒๕๖๑ (บาท)	๒๕๖๒ (บาท)	๒๕๖๓ (บาท)	๒๕๖๔ (บาท)				
๑	โครงการอุดหนุนอาหารกลางวันโรงเรียนในเขตพื้นที่	เพื่อให้ นักเรียนได้รับสารอาหารที่ดี มีประโยชน์ ถูกหลักอนามัย	โรงเรียนในเขตพื้นที่	๑,๗๓๖,๐๐๐	๑,๗๓๖,๐๐๐	๑,๗๓๖,๐๐๐	๑,๗๓๖,๐๐๐	-	นักเรียนมีสุขภาพพลานามัยที่สมบูรณ์	กองการศึกษาฯ	โรงเรียนในเขตพื้นที่

รายละเอียดโครงการพัฒนา
แผนพัฒนาท้องถิ่นสี่ปี (พ.ศ.๒๕๖๑ - ๒๕๖๔)
สำหรับ อุดหนุนองค์กรปกครองส่วนท้องถิ่น ส่วนราชการ รัฐวิสาหกิจ องค์กรประชาชน
องค์การบริหารส่วนตำบลหัวเขา

- ก. ยุทธศาสตร์จังหวัดที่ ๕ การส่งเสริมการศึกษา การกีฬาและนันทนาการเป็นเลิศในระดับสากล
- ข. ยุทธศาสตร์การพัฒนาขององค์กรปกครองส่วนท้องถิ่นในเขตจังหวัดสุพรรณบุรี
๓. ยุทธศาสตร์ที่ ๓ การขยายโอกาสและคุณภาพในการศึกษาทุกระดับให้ตรงกับความต้องการของประชาชน
- ๓.๒ แผนงานการศาสนาวัฒนธรรมและนันทนาการ

ที่	โครงการ	วัตถุประสงค์	(เป้าหมาย)	งบประมาณและที่ผ่านมา				ตัวชี้วัด (KPI)	ผลที่คาดว่าจะได้รับ	หน่วยงานรับผิดชอบหลัก	หน่วยงานที่ขอรับเงินอุดหนุน
				๒๕๖๑ (บาท)	๒๕๖๒ (บาท)	๒๕๖๓ (บาท)	๒๕๖๔ (บาท)				
๑	เงินอุดหนุนโครงการ สืบสานประเพณีแห่เทียนพรรษา	เพื่อสนับสนุนการจัดงานสืบสานประเพณีแห่เทียนพรรษา	๑ ครั้ง / ปี	๒๕,๐๐๐	๒๕,๐๐๐	๒๕,๐๐๐	๒๕,๐๐๐	จำนวนโครงการ	สามารถสืบทอดประเพณีและพิธีกรรมทางศาสนา	กองการศึกษาฯ	ที่ทำการปกครองจังหวัดสุพรรณบุรี

รายละเอียดโครงการพัฒนา
แผนพัฒนาท้องถิ่นสี่ปี (พ.ศ.๒๕๖๑ - ๒๕๖๔)
สำหรับ อุดหนุนองค์กรปกครองส่วนท้องถิ่น ส่วนราชการ รัฐวิสาหกิจ องค์กรประชาชน
องค์การบริหารส่วนตำบลหัวเขา

- ก. ยุทธศาสตร์จังหวัดที่ ๖ การนำการเปลี่ยนแปลงด้านการบริหารและบริการเพื่อประโยชน์ของประชาชน
- ข. ยุทธศาสตร์การพัฒนาขององค์กรปกครองส่วนท้องถิ่นในเขตจังหวัดสุพรรณบุรี
๖. ยุทธศาสตร์ที่ ๖ การนำการเปลี่ยนแปลงด้านการบริหารและบริการเพื่อประโยชน์ของประชาชน
- ๖.๑ แผนงานบริหารทั่วไป

ที่	โครงการ	วัตถุประสงค์	(เป้าหมาย)	งบประมาณและที่ผ่านมา				ตัวชี้วัด (KPI)	ผลที่คาดว่าจะได้รับ	หน่วยงานรับผิดชอบหลัก	หน่วยงานที่ขอรับเงินอุดหนุน
				๒๕๖๑ (บาท)	๒๕๖๒ (บาท)	๒๕๖๓ (บาท)	๒๕๖๔ (บาท)				
๑	เงินอุดหนุนโครงการปกป้องสถาบันสันติสามัคคี	เพื่อสนับสนุนอำเภอเดิมบางนางบวช	๑ ครั้ง / ปี	๕๐,๐๐๐	๕๐,๐๐๐	๕๐,๐๐๐	๕๐,๐๐๐	-	ประชาชนมีความสามัคคี	สำนักปลัด	อำเภอเดิมบางนางบวช
๒	เงินอุดหนุนโครงการปรับปรุงศูนย์ข้อมูลข่าวสารการจัดซื้อจัดจ้างองค์กรปกครองส่วนท้องถิ่น	เพื่อสนับสนุนศูนย์ข้อมูลข่าวสารการจัดซื้อจัดจ้างองค์กรปกครองส่วนท้องถิ่น	๑ ครั้ง / ปี	๑๕,๐๐๐	๑๕,๐๐๐	๑๕,๐๐๐	๑๕,๐๐๐	-	มีศูนย์ข้อมูลข่าวสารการจัดซื้อจัดจ้างองค์กรปกครองส่วนท้องถิ่น	กองคลัง	องค์กรปกครองส่วนท้องถิ่น

รายละเอียดโครงการพัฒนา
แผนพัฒนาท้องถิ่นสี่ปี (พ.ศ.๒๕๖๑ - ๒๕๖๔)
สำหรับ อุดหนุนองค์กรปกครองส่วนท้องถิ่น ส่วนราชการ รัฐวิสาหกิจ องค์กรประชาชน
องค์การบริหารส่วนตำบลหัวเขา

- ก. ยุทธศาสตร์จังหวัดที่ ๖ การนำการเปลี่ยนแปลงด้านการบริหารและบริการเพื่อประโยชน์ของประชาชน
- ข. ยุทธศาสตร์การพัฒนาขององค์กรปกครองส่วนท้องถิ่นในเขตจังหวัดสุพรรณบุรี
๖. ยุทธศาสตร์ที่ ๖ การนำการเปลี่ยนแปลงด้านการบริหารและบริการเพื่อประโยชน์ของประชาชน
- ๖.๒ แผนงานสร้างความเข้มแข็งของชุมชน

ที่	โครงการ	วัตถุประสงค์	(เป้าหมาย)	งบประมาณและที่ผ่านมา				ตัวชี้วัด (KPI)	ผลที่คาดว่าจะได้รับ	หน่วยงานรับผิดชอบหลัก	หน่วยงานที่ขอรับเงินอุดหนุน
				๒๕๖๑ (บาท)	๒๕๖๒ (บาท)	๒๕๖๓ (บาท)	๒๕๖๔ (บาท)				
๑	เงินอุดหนุนศูนย์ต่อสู้เพื่อเอาชนะยาเสพติด	เพื่อสนับสนุน ศตส. จ.สุพรรณบุรี	๑ ครั้ง / ปี	๕๐,๐๐๐	๕๐,๐๐๐	๕๐,๐๐๐	๕๐,๐๐๐	-	ปัญหา ยาเสพติดลดลง	สำนักปลัด	ศตส.จ. สุพรรณบุรี
รวม	๖ โครงการ	-	-	๒,๐๒๖,๐๐๐	๒,๐๒๖,๐๐๐	๒,๐๒๖,๐๐๐	๒,๐๒๖,๐๐๐	-	-	-	

รายละเอียดโครงการพัฒนา
แผนพัฒนาท้องถิ่นสี่ปี (พ.ศ.๒๕๖๑ - ๒๕๖๔)
สำหรับ ประสานโครงการพัฒนาองค์การบริหารส่วนจังหวัด
องค์การบริหารส่วนตำบลหัวเขา

ก. ยุทธศาสตร์จังหวัดที่ ๒ การพัฒนาด้านการท่องเที่ยวสู่สากล

ข. ยุทธศาสตร์การพัฒนาขององค์กรปกครองส่วนท้องถิ่นในเขตจังหวัดสุพรรณบุรี

๑. ยุทธศาสตร์ที่ ๑ การพัฒนาโครงสร้างพื้นฐานและระบบสาธารณูปโภคให้อยู่ในเกณฑ์ที่ดีได้มาตรฐาน

๑.๑ แผนงานเคหะและชุมชน

ที่	โครงการ	วัตถุประสงค์	(เป้าหมาย)	งบประมาณและที่ผ่านมา				ตัวชี้วัด (KPI)	ผลที่คาดว่าจะได้รับ	หน่วยงานรับผิดชอบหลัก
				๒๕๖๑ (บาท)	๒๕๖๒ (บาท)	๒๕๖๓ (บาท)	๒๕๖๔ (บาท)			
๑	โครงการก่อสร้างถนน คสล. หมู่ ๑ บ้านเขาคีรี เริ่มจากถนน คสล.เดิมบริเวณที่ดินของ นายบัว นิ่มนวล ถึงถนน คสล.เดิมเขตติดต่อตำบลเขาพระบริเวณบ้านนางรัตนา ระเบียบแหวน	การคมนาคมที่สะดวกและขนส่งพืชผล การเกษตร	ขนาดกว้าง ๖.๐๐ เมตร ยาว ๙๖๐ เมตร หนา ๐.๑๕ เมตร ตามที่แบบกำหนด	๓,๕๐๐,๐๐๐	๓,๕๐๐,๐๐๐	๓,๕๐๐,๐๐๐	๓,๕๐๐,๐๐๐	ขนาดหรือพื้นที่ถนนที่ได้รับการก่อสร้าง	ประชาชนได้รับความสะดวกในการคมนาคม	กองช่าง

ที่	โครงการ	วัตถุประสงค์	(เป้าหมาย)	งบประมาณและที่ผ่านมา				ตัวชี้วัด (KPI)	ผลที่คาดว่าจะได้รับ	หน่วยงานรับผิดชอบหลัก
				๒๕๖๑ (บาท)	๒๕๖๒ (บาท)	๒๕๖๓ (บาท)	๒๕๖๔ (บาท)			
๒	โครงการขุดสระ หมู่ ๓ บ้านกระเสี้ยว บริเวณที่สาธารณะหนองแก	กักเก็บน้ำไว้ใช้อุปโภค-บริโภค	ขนาดสระน้ำพื้นที่ ๑,๐๐๐ ตารางเมตร ตามที่แบบกำหนด	๑,๕๐๐,๐๐๐	๑,๕๐๐,๐๐๐	๑,๕๐๐,๐๐๐	๑,๕๐๐,๐๐๐	ขนาดหรือพื้นที่ของสระได้รับขุด	ประชาชนมีน้ำไว้ใช้อุปโภค-บริโภค	กองช่าง
๓	โครงการก่อสร้างถนนลาดยางคั่นคลองกระเสี้ยว หมู่ ๔ บ้านวัดไทร เริ่มจากบริเวณเขตติดต่อตำบลหัวเขา-ตำบลวังศรีราช ถึงบริเวณบ้านนางชะมดโพธิ์รัง	การคมนาคมที่สะดวกและขนส่งพืชผลการเกษตร	ขนาดกว้าง ๕.๐๐ เมตร ยาว ๓,๐๐๐ เมตร ตามที่แบบกำหนด	๗,๐๐๐,๐๐๐	๗,๐๐๐,๐๐๐	๗,๐๐๐,๐๐๐	๗,๐๐๐,๐๐๐	ขนาดหรือพื้นที่ถนนที่ได้รับการก่อสร้าง	ประชาชนได้รับความสะดวกในการคมนาคม	กองช่าง
๔	โครงการก่อสร้างถนนคสล.หมู่ ๘ บ้านปากดง เริ่มจากบริเวณบ้านนางสมใจ นกเล็ก ถึงบริเวณสุดเขตตำบลหัวนา-หัวเขา	การคมนาคมที่สะดวกและขนส่งพืชผลการเกษตร	ขนาดกว้าง ๔.๐๐ เมตร ยาว ๓๖๐ เมตร หนา ๐.๑๕ เมตร ตามที่แบบกำหนด	๙๙๐,๐๐๐	๙๙๐,๐๐๐	๙๙๐,๐๐๐	๙๙๐,๐๐๐	ขนาดหรือพื้นที่ถนนที่ได้รับการก่อสร้าง	ประชาชนได้รับความสะดวกในการคมนาคม	กองช่าง

ที่	โครงการ	วัตถุประสงค์	(เป้าหมาย)	งบประมาณและที่ผ่านมา				ตัวชี้วัด (KPI)	ผลที่คาดว่าจะได้รับ	หน่วยงานรับผิดชอบหลัก
				๒๕๖๑ (บาท)	๒๕๖๒ (บาท)	๒๕๖๓ (บาท)	๒๕๖๔ (บาท)			
๕	โครงการก่อสร้างถนนคสล. หมู่ ๙ บ้านเขาเขียว เริ่มจากถนนคสล.เดิม ศาลเจ้าพ่อเขาเขียว ถึงบริเวณทางแยกสุดเขตตำบลเขาพระ-หัวเขา	การคมนาคมที่สะดวกและขนส่งพืชผลการเกษตร	ขนาดกว้าง ๖.๐๐ เมตร ยาว ๖๓๐ เมตร หนา ๐.๑๕ เมตร ตามที่แบบกำหนด	๒,๕๐๐,๐๐๐	๒,๕๐๐,๐๐๐	๒,๕๐๐,๐๐๐	๒,๕๐๐,๐๐๐	ขนาดหรือพื้นที่ถนนที่ได้รับการก่อสร้าง	ประชาชนได้รับความสะดวกในการคมนาคม	กองช่าง
๖	โครงการขุดลอกบึงลาดปลาเค้า หมู่ ๙ บ้านเขาเขียว บริเวณเขตติดต่อตำบลเขาพระ - หัวเขา	การส่งน้ำและระบายน้ำเพื่อการเกษตร	ขนาดพื้นที่ปากบ่อไม่น้อยกว่า ๒๕,๐๐๐ ตร.ม. ลึก ๕.๐๐ เมตร ตามที่แบบกำหนด	๒,๐๐๐,๐๐๐	๒,๐๐๐,๐๐๐	๒,๐๐๐,๐๐๐	๒,๐๐๐,๐๐๐	ขนาดหรือพื้นที่คลองที่ได้รับการขุดลอก	ประชาชนมีระบบการส่งน้ำและระบายน้ำดียิ่งขึ้น	กองช่าง
๗	โครงการก่อสร้างถนนคสล. หมู่ ๑๑ บ้านหนองกระดำน เริ่มจากบริเวณบ้านนางสมดีเสมอ ถึงบริเวณเขตติดต่อตำหวนา-หัวเขา	การคมนาคมที่สะดวกและขนส่งพืชผลการเกษตร	ขนาดกว้าง ๖.๐๐ เมตร ยาว ๑,๐๐๐ เมตร หนา ๐.๑๕ เมตร ตามที่แบบกำหนด	๓,๓๐๐,๐๐๐	๓,๓๐๐,๐๐๐	๓,๓๐๐,๐๐๐	๓,๓๐๐,๐๐๐	ขนาดหรือพื้นที่ถนนที่ได้รับการก่อสร้าง	ประชาชนได้รับความสะดวกในการคมนาคม	กองช่าง

ที่	โครงการ	วัตถุประสงค์	(เป้าหมาย)	งบประมาณและที่ผ่านมา				ตัวชี้วัด (KPI)	ผลที่คาดว่าจะได้รับ	หน่วยงานรับผิดชอบหลัก
				๒๕๖๑ (บาท)	๒๕๖๒ (บาท)	๒๕๖๓ (บาท)	๒๕๖๔ (บาท)			
๘	โครงการก่อสร้างถนน คสล. หมู่ ๑๒ บ้านตรอกตาโพธิ์ เริ่มจากบริเวณจาก คสล.เดิม หน้าวัดตรอกตาโพธิ์ ถึงบริเวณเขตติดต่อดำบลหัวนา-หัวเขา	การคมนาคมที่สะดวกและขนส่งพืชผลการเกษตร	ขนาดกว้าง ๖.๐๐ เมตร ยาว ๙๐๐ เมตร หนา ๐.๑๕ เมตร ตามที่แบบกำหนด	๓,๐๐๐,๐๐๐	๓,๐๐๐,๐๐๐	๓,๐๐๐,๐๐๐	๓,๐๐๐,๐๐๐	ขนาดหรือพื้นที่ถนนที่ได้รับการก่อสร้าง	ประชาชนได้รับความสะดวกในการคมนาคม	กองช่าง
รวม	๘ โครงการ	-	-	๒๓,๗๙๐,๐๐๐	๒๓,๗๙๐,๐๐๐	๒๓,๗๙๐,๐๐๐	๒๓,๗๙๐,๐๐๐	-	-	-

รายละเอียดโครงการพัฒนา
แผนพัฒนาท้องถิ่นสี่ปี (พ.ศ.๒๕๖๑ - ๒๕๖๔)
สำหรับ ประสานโครงการพัฒนาจังหวัด
องค์การบริหารส่วนตำบลหัวเขา

แบบ ผ. ๐๕

- ก. ยุทธศาสตร์จังหวัดที่ ๒ การพัฒนาด้านการท่องเที่ยวสู่สากล
- ข. ยุทธศาสตร์การพัฒนาขององค์กรปกครองส่วนท้องถิ่นในเขตจังหวัดสุพรรณบุรี
๑. ยุทธศาสตร์ที่ ๑ การพัฒนาโครงสร้างพื้นฐานและระบบสาธารณูปโภคให้อยู่ในเกณฑ์ที่ดีได้มาตรฐาน
- ๑.๑ แผนงานเคหะและชุมชน

ที่	โครงการ	วัตถุประสงค์	(เป้าหมาย)	งบประมาณและที่ผ่านมา				ตัวชี้วัด (KPI)	ผลที่คาดว่าจะได้รับ	หน่วยงานรับผิดชอบหลัก
				๒๕๖๑ (บาท)	๒๕๖๒ (บาท)	๒๕๖๓ (บาท)	๒๕๖๔ (บาท)			
๑	โครงการก่อสร้างถนนคสล.(เรียบคลองชลประทาน๕) หมู่ ๑ บ้านเขาศีรี เริ่มจากบริเวณบ้านนายสง่า หอมยามเย็น ถึง บริเวณบ้านนายประกอบ แซ่มซ้อย	การคมนาคมที่สะดวกและขนส่งพืชผลการเกษตร	ขนาดกว้าง ๖.๐๐ เมตร ยาว ๑,๐๐๐ เมตร หนา ๐.๑๕ เมตร ตามที่แบบกำหนด	๓,๖๐๐,๐๐๐	๓,๖๐๐,๐๐๐	๓,๖๐๐,๐๐๐	๓,๖๐๐,๐๐๐	ขนาดหรือพื้นที่ถนนที่ได้รับการก่อสร้าง	ประชาชนได้รับความสะดวกในการคมนาคม	กองช่าง

ที่	โครงการ	วัตถุประสงค์	(เป้าหมาย)	งบประมาณและที่ผ่านมา				ตัวชี้วัด (KPI)	ผลที่คาดว่าจะได้รับ	หน่วยงานรับผิดชอบหลัก
				๒๕๖๑ (บาท)	๒๕๖๒ (บาท)	๒๕๖๓ (บาท)	๒๕๖๔ (บาท)			
๒	โครงการปรับปรุงถนนคสล. โดยการปูยางทับหน้าถนน ภายในหมู่ ๑ บ้านเขาศีรี	การคมนาคมที่สะดวกและขนส่งพืชผล การเกษตร	ขนาดกว้าง ๕.๐๐ เมตร ยาว ๑,๒๐๐ เมตร หนา ๐.๐๕ เมตร ตามที่แบบกำหนด	๒,๒๐๐,๐๐๐	๒,๒๐๐,๐๐๐	๒,๒๐๐,๐๐๐	๒,๒๐๐,๐๐๐	ขนาดหรือพื้นที่ถนนที่ได้รับการก่อสร้าง	ประชาชนได้รับความสะดวกในการคมนาคม	กองช่าง
๓	โครงการก่อสร้างถนนลาดยางหมู่ ๓ บ้านกระเสี้ยว เริ่มจากบริเวณคั่นคลอง มอ. หมู่ ๔ บ้านวัดไทร ถึงบริเวณสะพานข้ามคลองอีเป็ด หมู่ ๓,๙	การคมนาคมที่สะดวกและขนส่งพืชผล การเกษตร	ขนาดกว้าง ๖.๐๐ เมตร ยาว ๖,๒๐๐ เมตร ตามที่แบบกำหนด	๑๗,๐๐๐,๐๐๐	๑๗,๐๐๐,๐๐๐	๑๗,๐๐๐,๐๐๐	๑๗,๐๐๐,๐๐๐	ขนาดหรือพื้นที่ถนนที่ได้รับการก่อสร้าง	ประชาชนได้รับความสะดวกในการคมนาคม	กองช่าง
๔	โครงการก่อสร้างศูนย์พัฒนาเด็กเล็ก หมู่ ๔ บ้านวัดไทร บริเวณโรงเรียนวัดไทร	ก่อสร้างศูนย์พัฒนาเด็กเล็ก	อาคาร คสล. ชั้นเดียว พื้นที่ไม่น้อยกว่า ๑๕๐ ตารางเมตร ตามที่แบบกำหนด	๒,๔๐๐,๐๐๐	๒,๔๐๐,๐๐๐	๒,๔๐๐,๐๐๐	๒,๔๐๐,๐๐๐	จำนวน ๑ หลัง	เด็กปฐมวัยได้รับการดูแลอย่างทั่วถึง	กองช่าง

ที่	โครงการ	วัตถุประสงค์	(เป้าหมาย)	งบประมาณและที่ผ่านมา				ตัวชี้วัด (KPI)	ผลที่คาดว่าจะได้รับ	หน่วยงานรับผิดชอบหลัก
				๒๕๖๑ (บาท)	๒๕๖๒ (บาท)	๒๕๖๓ (บาท)	๒๕๖๔ (บาท)			
๕	โครงการปรับปรุงถนนลาดยาง โดยการปูยางทับหน้า หมู่ ๕ บ้านน้ำพุ จากเขตติดต่อหมู่ ๕,๑๒ ถึงเขตติดต่อหมู่ ๕,๑๑ ตำบลหัวเขา	การคมนาคมที่สะดวกและขนส่งพืชผลการเกษตร	ขนาดกว้าง ๖.๐๐ เมตร หนา ๐.๐๕ เมตร ยาว ๑,๗๐๐ เมตร ตามที่แบบกำหนด	๔,๐๐๐,๐๐๐	๔,๐๐๐,๐๐๐	๔,๐๐๐,๐๐๐	๔,๐๐๐,๐๐๐	ขนาดหรือพื้นที่ถนนที่ได้รับการก่อสร้าง	ประชาชนได้รับความสะดวกในการคมนาคม	กองช่าง
๖	โครงการก่อสร้างถนนคสล.หมู่ ๖ บ้านเขาเริ่มจากบริเวณถนนคสล.เดิมบ้านนางดม ภูมาลา ถึงบริเวณถนน คสล.เดิมบ่อขยะ	การคมนาคมที่สะดวกและขนส่งพืชผลการเกษตร	ขนาดกว้าง ๔.๐๐ เมตร ยาว ๖๐๐ เมตร หนา ๐.๑๕ เมตร ตามที่แบบกำหนด	๑,๓๕๐,๐๐๐	๑,๓๕๐,๐๐๐	๑,๓๕๐,๐๐๐	๑,๓๕๐,๐๐๐	ขนาดหรือพื้นที่ถนนที่ได้รับการก่อสร้าง	ประชาชนได้รับความสะดวกในการคมนาคม	กองช่าง
๗	โครงการก่อสร้างถนนคสล.หมู่ ๖ บ้านเขาเริ่มจากบริเวณถนนคสล.เดิม รพศต.หมู่ ๖ บ้านหัวเขาถึงบริเวณบ้านนายกำน ผุดผ่อง	การคมนาคมที่สะดวกและขนส่งพืชผลการเกษตร	ขนาดกว้าง ๔.๐๐ เมตร ยาว ๔๗๐ เมตร หนา ๐.๑๕ เมตร ตามที่แบบกำหนด	๑,๐๐๐,๐๐๐	๑,๐๐๐,๐๐๐	๑,๐๐๐,๐๐๐	๑,๐๐๐,๐๐๐	ขนาดหรือพื้นที่ถนนที่ได้รับการก่อสร้าง	ประชาชนได้รับความสะดวกในการคมนาคม	กองช่าง

ที่	โครงการ	วัตถุประสงค์	(เป้าหมาย)	งบประมาณและที่ผ่านมา				ตัวชี้วัด (KPI)	ผลที่คาดว่าจะได้รับ	หน่วยงานรับผิดชอบหลัก
				๒๕๖๑ (บาท)	๒๕๖๒ (บาท)	๒๕๖๓ (บาท)	๒๕๖๔ (บาท)			
๘	โครงการปรับปรุงถนนคสล. โดยปูยางทับหน้าภายใน หมู่ ๖ บ้านหัวเขา	การคมนาคมที่สะดวกและขนส่งพืชผล การเกษตร	ขนาดกว้าง ๔.๐๐-๕.๐๐ เมตร ยาว ๓,๐๐๐ เมตร หนา ๐.๐๕ เมตร ตามที่แบบกำหนด	๔,๗๐๐,๐๐๐	๔,๗๐๐,๐๐๐	๔,๗๐๐,๐๐๐	๔,๗๐๐,๐๐๐	ขนาดหรือพื้นที่ถนนที่ได้รับการก่อสร้าง	ประชาชนได้รับความสะดวกในการคมนาคม	กองช่าง
๙	โครงการก่อสร้างลานกีฬา หมู่ ๘ บ้านปากดง บริเวณบ้านนางสมใจ นกเล็ก	ก่อสร้างสถานที่ออกกำลังกาย	ขนาดกว้าง ๒๙.๐๐ เมตร ยาว ๗๕.๐๐ เมตร หนา ๐.๑๕ เมตร ตามที่แบบกำหนด	๑,๙๐๐,๐๐๐	๑,๙๐๐,๐๐๐	๑,๙๐๐,๐๐๐	๑,๙๐๐,๐๐๐	ขนาดหรือพื้นที่ถนนที่ได้รับการก่อสร้าง	มีสถานที่ออกกำลังกายประจำหมู่บ้าน	กองช่าง
๑๐	โครงการก่อสร้างถนนคสล. หมู่ ๑๐ บ้านหัวเขา เริ่มจากบริเวณบ้านนางลีนจี เนตรทิพย์ ถึงบริเวณเข็ศตาปล้อง คลอง ๖	การคมนาคมที่สะดวกและขนส่งพืชผล การเกษตร	ขนาดกว้าง ๔.๐๐ เมตร ยาว ๑,๒๒๕ เมตร หนา ๐.๑๕ เมตร ตามที่แบบกำหนด	๒,๗๐๐,๐๐๐	๒,๗๐๐,๐๐๐	๒,๗๐๐,๐๐๐	๒,๗๐๐,๐๐๐	ขนาดหรือพื้นที่ถนนที่ได้รับการก่อสร้าง	ประชาชนได้รับความสะดวกในการคมนาคม	กองช่าง

ที่	โครงการ	วัตถุประสงค์	(เป้าหมาย)	งบประมาณและที่ผ่านมา				ตัวชี้วัด (KPI)	ผลที่คาดว่าจะได้รับ	หน่วยงานรับผิดชอบหลัก
				๒๕๖๑ (บาท)	๒๕๖๒ (บาท)	๒๕๖๓ (บาท)	๒๕๖๔ (บาท)			
๑๑	โครงการปรับปรุงถนนคสล. โดยการปูยางทับหน้าภายใน หมู่ ๑๐ บ้านหัวเขา	การคมนาคมที่สะดวกและขนส่งพืชผลการเกษตร	ขนาดกว้าง ๔.๐๐-๖.๐๐ เมตรยาว ๓,๐๐๐ เมตร หนา ๐.๐๕ เมตร ตามที่แบบกำหนด	๕,๒๐๐,๐๐๐	๕,๒๐๐,๐๐๐	๕,๒๐๐,๐๐๐	๕,๒๐๐,๐๐๐	ขนาดหรือพื้นที่ถนนที่ได้รับการก่อสร้าง	ประชาชนได้รับความสะดวกในการคมนาคม	กองช่าง
๑๒	โครงการก่อสร้างถนนคสล. หมู่ ๑๑ บ้านหนองกระดำน เริ่มจากบริเวณสะพานข้ามคลอง มอ.น้ำพุ ถึงบริเวณคลอง ๕	การคมนาคมที่สะดวกและขนส่งพืชผลการเกษตร	ขนาดกว้าง ๔.๐๐ เมตรยาว ๒,๐๐๐ เมตร หนา ๐.๑๕ เมตร ตามที่แบบกำหนด	๔,๔๐๐,๐๐๐	๔,๔๐๐,๐๐๐	๔,๔๐๐,๐๐๐	๔,๔๐๐,๐๐๐	ขนาดหรือพื้นที่ถนนที่ได้รับการก่อสร้าง	ประชาชนได้รับความสะดวกในการคมนาคม	กองช่าง
รวม	๑๒ โครงการ	-	-	๕๐,๔๕๐,๐๐๐	๕๐,๔๕๐,๐๐๐	๕๐,๔๕๐,๐๐๐	๕๐,๔๕๐,๐๐๐	-	-	-

บัญชีครุภัณฑ์
แผนพัฒนาท้องถิ่นสี่ปี (พ.ศ.๒๕๖๑ - ๒๕๖๔)
องค์การบริหารส่วนตำบลหัวเขา

ที่	แผนงาน	หมวด	ประเภท	วัตถุประสงค์	เป้าหมาย (ผลผลิตของครุภัณฑ์)	งบประมาณและที่ผ่านมา				หน่วยงาน รับผิดชอบ หลัก
						๒๕๖๑ (บาท)	๒๕๖๒ (บาท)	๒๕๖๓ (บาท)	๒๕๖๔ (บาท)	
๑	บริหารทั่วไป	ค่าครุภัณฑ์	ครุภัณฑ์ สำนักงาน	จัดซื้อเครื่องพิมพ์ชนิด เลเซอร์/ชนิดLED ขาวดำ	การพิมพ์ร่างไม่น้อยกว่า ๓๐ หน้าต่อหน้าที่และ กลับหน้าอัตโนมัติได้ จำนวน ๑ เครื่อง	๗,๙๐๐	-	-	-	สำนักปลัด
๒	การศึกษา	ค่าครุภัณฑ์	ครุภัณฑ์ สำนักงาน	จัดซื้อเครื่องพิมพ์ชนิด เลเซอร์/ชนิดLED ขาวดำ	การพิมพ์ร่างไม่น้อยกว่า ๓๐ หน้าต่อหน้าที่และ กลับหน้าอัตโนมัติได้ จำนวน ๑ เครื่อง	๗,๙๐๐	-	-	-	กอง การศึกษา
๓	สาธารณสุข	ค่าครุภัณฑ์	ครุภัณฑ์ สำนักงาน	จัดซื้อเครื่องพิมพ์ชนิด เลเซอร์/ชนิดLED ขาวดำ	การพิมพ์ร่างไม่น้อยกว่า ๓๐ หน้าต่อหน้าที่และ กลับหน้าอัตโนมัติได้ จำนวน ๑ เครื่อง	๗,๙๐๐	-	-	-	กอง สาธารณสุข
๔	การศึกษา	ครุภัณฑ์	ครุภัณฑ์ไฟฟ้า และวิทยุ	จัดซื้อโทรทัศน์ แอล อี ดี ขนาด ๔๐ นิ้ว	ขนาดจอไม่ต่ำกว่า ๔๐ นิ้ว จำนวน ๑ เครื่อง	๑๖,๐๐๐	-	-	-	กอง การศึกษา
๕	บริหารทั่วไป	ค่าครุภัณฑ์	ครุภัณฑ์ การเกษตร	จัดซื้อเครื่องตัดหญ้า	แบบข้อแข็ง จำนวน ๒ เครื่อง	๑๙,๐๐๐	-	-	-	สำนักปลัด

ส่วนที่ ๕ การติดตามและประเมินผล

๑. การติดตามและประเมินผลยุทธศาสตร์

เพื่อให้ทราบถึงแนวทางและกลไกในการติดตามและประเมินผลการดำเนินงานตามแผนสี่ปี (พ.ศ. ๒๕๖๑-๒๕๖๔) อันจะเป็นประโยชน์ต่อการจัดทำแผนพัฒนาสี่ปีต่อไป และเป็นการสร้างแนวทางการมีส่วนร่วมในท้องถิ่น

๒. การติดตามและประเมินผลโครงการ

องค์กรรับผิดชอบในการติดตามและประเมินผล ซึ่งตามระเบียบกระทรวงมหาดไทยว่าด้วยการจัดทำแผนพัฒนาขององค์กรปกครองส่วนท้องถิ่น พ.ศ. ๒๕๔๘ กำหนดให้มีคณะกรรมการติดตามและประเมินผลแผนพัฒนาท้องถิ่น ซึ่งคณะกรรมการฯ อาจแต่งตั้งคณะทำงานขึ้นช่วยในการติดตามและการประเมินผลได้ตามความเหมาะสม ซึ่งควรแสดงไว้ในเอกสารแผนพัฒนา เพื่อเป็นแนวทางการดำเนินงานที่ชัดเจนและต่อเนื่อง

การกำหนดวิธีการติดตามและประเมินผล เป็นการแสดงถึงวิธีการติดตามและประเมินผลโครงการ โดยการกำหนดรูปแบบที่จะใช้ในการติดตามและประเมินผลเพื่อตรวจสอบว่าการดำเนินกิจกรรมตามโครงการอยู่ภายใต้ระยะเวลา และงบประมาณที่กำหนดไว้หรือไม่ และผลของการดำเนินโครงการบรรลุวัตถุประสงค์ที่ได้วางไว้หรือไม่ ทั้งนี้ การติดตามเป็นการตรวจสอบในระหว่างการดำเนินกิจกรรมตามโครงการ ในขณะที่การประเมินผลเป็นการตรวจสอบผลที่เกิดขึ้นจริง เมื่อดำเนินโครงการแล้วเสร็จเปรียบเทียบกับวัตถุประสงค์ที่ตั้งไว้

การกำหนดช่วงเวลาในการติดตามและประเมินผล คณะกรรมการติดตามและประเมินผลกำหนดช่วงเวลาในการติดตามประเมินผลโครงการ โดยคำนึงถึงความเหมาะสมของแต่ละโครงการ ทั้งนี้ควรกำหนดช่วงเวลาในการติดตามและประเมินผลอย่างน้อยโครงการละ ๑ ครั้ง และประเมินผลโครงการในภาพรวมอย่างน้อยปีละ ๑ ครั้ง แล้วรายงานผลเสนอความเห็น ซึ่งได้จากการติดตามและประเมินผลแผนพัฒนาต่อสภาท้องถิ่น ผู้บริหาร คณะกรรมการพัฒนาท้องถิ่น และประกาศผลการติดตามและประเมินผลแผนพัฒนาให้ประชาชนในท้องถิ่นทราบโดยทั่วกัน

๓. สรุปการพัฒนาท้องถิ่นในภาพรวม

การวัดผลในเชิงปริมาณและเชิงคุณภาพ ให้ใช้แบบการประเมินแบบมีส่วนร่วม และแบบประเมินตนเอง ตามคู่มือการติดตามและประเมินผลการจัดทำและแปลงแผนไปสู่การปฏิบัติขององค์กรปกครองส่วนท้องถิ่น เป็นเครื่องมือในการติดตามประเมินผล ดังนี้

๑. ในครึ่งปีแรกของปีงบประมาณ ให้ใช้แบบติดตามและประเมินผลเป็นรายโครงการ เฉพาะโครงการที่นำแผนพัฒนาท้องถิ่นไปจัดทำงบประมาณในปีงบประมาณนั้น และให้ผู้อำนวยการกองตามแผนงานเป็นผู้รับผิดชอบการติดตามประเมินผลเป็นรายโครงการ โดยส่งแบบประเมินให้งานวิเคราะห์นโยบายและแผนเป็นผู้รวบรวมภายในวันที่ ๓๑ มีนาคมของปีนั้นๆ

๒. ในรอบปีงบประมาณ ให้ใช้แบบติดตามและประเมินผลเป็นรายโครงการ เฉพาะโครงการที่นำแผนพัฒนาท้องถิ่นไปจัดทำงบประมาณในปีงบประมาณนั้น และให้ผู้อำนวยการกองตามแผนงานเป็นผู้รับผิดชอบการติดตามประเมินผลเป็นรายโครงการ โดยส่งแบบประเมินให้งานวิเคราะห์นโยบายและแผนเป็นผู้รวบรวมภายในวันที่ ๓๐ กันยายนของปีนั้นๆ และมีแบบประเมินเพิ่มเติมดังนี้

- แบบที่ ๑ แบบช่วยย่อกำกับการจัดทำแผนยุทธศาสตร์ของท้องถิ่นโดยตนเอง

- แบบที่ ๒ แบบติดตามผลการดำเนินงานขององค์กรปกครองส่วนท้องถิ่น
- แบบที่ ๓/๑ แบบประเมินผลการดำเนินงานตามแผนยุทธศาสตร์
- แบบที่ ๓/๒ แบบประเมินความพึงพอใจต่อผลการดำเนินงานขององค์กรปกครองส่วนท้องถิ่นในภาพรวม
- แบบที่ ๓/๓ แบบประเมินความพึงพอใจต่อผลการดำเนินงานขององค์กรปกครองส่วนท้องถิ่นในภาพรวม

๓. ให้สรุปผลเป็นจำนวนโครงการและร้อยละในการนำแผนชุมชนมาบรรจุในแผนพัฒนาท้องถิ่น (เฉพาะที่ชุมชนร่วมกับองค์การบริหารส่วนตำบล และชุมชนขอรับการสนับสนุนจากองค์การบริหารส่วนตำบลเท่านั้น)

๔. ให้สรุปผลเป็นจำนวนโครงการและร้อยละในการนำแผนพัฒนาท้องถิ่นแล้วนำมาจัดทำเป็นงบประมาณ

๕. การรายงานอื่นตามข้อกำหนดที่เกี่ยวข้อง
๔. ข้อเสนอแนะในการจัดทำแผนพัฒนาท้องถิ่นในอนาคต
 - ๔.๑ ผลกระทบนำไปสู่ออนาคต
 - ๔.๒ ข้อสังเกต ข้อเสนอแนะ ผลจากการพัฒนา

ตามที่องค์การบริหารส่วนตำบลหัวเขา ได้จัดทำแผนพัฒนาสี่ปี (พ.ศ.๒๕๖๑-๒๕๖๔) โดยบูรณาการกับนโยบายริเริ่มของท้องถิ่น เพื่อเป็นกรอบ ทิศทาง แนวทางการพัฒนาตำบลในอนาคตแบบเชิงรุก ซึ่งองค์การบริหารส่วนตำบลหัวเขา ได้แต่งตั้งคณะกรรมการติดตามและประเมินผลแผนพัฒนา

แผนที่สังเขปตำบลหัวเขา

อำเภอเดิมบางนางบวช จังหวัดสุพรรณบุรี



ผนวก ข แนวทางการพิจารณาการติดตามและประเมินผลโครงการสำหรับแผนพัฒนาสามปีเพื่อความ
สอดคล้องของยุทธศาสตร์และโครงการ

ประเด็นการพิจารณา	คะแนนเต็ม	คะแนนได้
๑. การสรุปสถานการณ์พัฒนา	๑๐	
๒. การประเมินผลการนำแผนพัฒนาสามปีไปปฏิบัติในเชิงปริมาณ	๑๐	
๓. การประเมินผลการนำแผนพัฒนาสามปีไปปฏิบัติในเชิงคุณภาพ	๑๐	
๔. แนวทางการพัฒนาและยุทธศาสตร์การพัฒนา	๑๐	
๕. โครงการพัฒนาประกอบด้วย	๖๐	
๕.๑ ความชัดเจนของชื่อโครงการ	๕	
๕.๒ กำหนดวัตถุประสงค์สอดคล้องกับโครงการ	๕	
๕.๓ จำนวนวัตถุประสงค์มีความเหมาะสมกับโครงการ	๓	
๕.๔ เป้าหมาย (ผลผลิตของโครงการ) มีความชัดเจนนำไปสู่การตั้งงบประมาณได้ถูกต้อง	๕	
๕.๕ เป้าหมาย (ผลผลิตของโครงการ) มีความสอดคล้อง ต่อเนื่องกับระยะเวลาปี (๓ ปี)	๓	
๕.๖ งบประมาณ มีความสอดคล้องกับเป้าหมาย (ผลผลิตของโครงการ)	๔	
๕.๗ มีการประมาณการราคาถูกต้องตามหลักวิธีการงบประมาณ	๕	
๕.๘ มีงบประมาณที่ผ่านมา ๓ ปีย้อนหลัง ตามความเป็นจริง	๓	
๕.๙ โครงการแต่ละโครงการครอบคลุมระยะเวลา ๓ ปี ทุกโครงการ	๕	
๕.๑๐ มีการกำหนดตัวชี้วัด (KPI) และสอดคล้องกับวัตถุประสงค์และผลที่คาดว่าจะได้รับ	๕	
๕.๑๑ ตัวชี้วัด (KPI) วัดได้ถูกต้องตามหลักของการจัดทำโครงการ	๔	
๕.๑๒ ผลคาดว่าจะได้รับ สอดคล้องกับโครงการ	๕	
๕.๑๓ ผลคาดว่าจะได้รับ สอดคล้องกับวัตถุประสงค์	๕	
๕.๑๔ หน่วยงานที่รับผิดชอบหลักสอดคล้องกับ แบบ ยท. ๐๓ และ แบบ ยท. ๐๔	๓	
รวม	๑๐๐	